MUNDO Peronista

MAYO 15
DE 1953

AÑO II
Número 42



POSTALES ESTADISTICAS

INCREMENTO DE LAS EXPORTACIONES

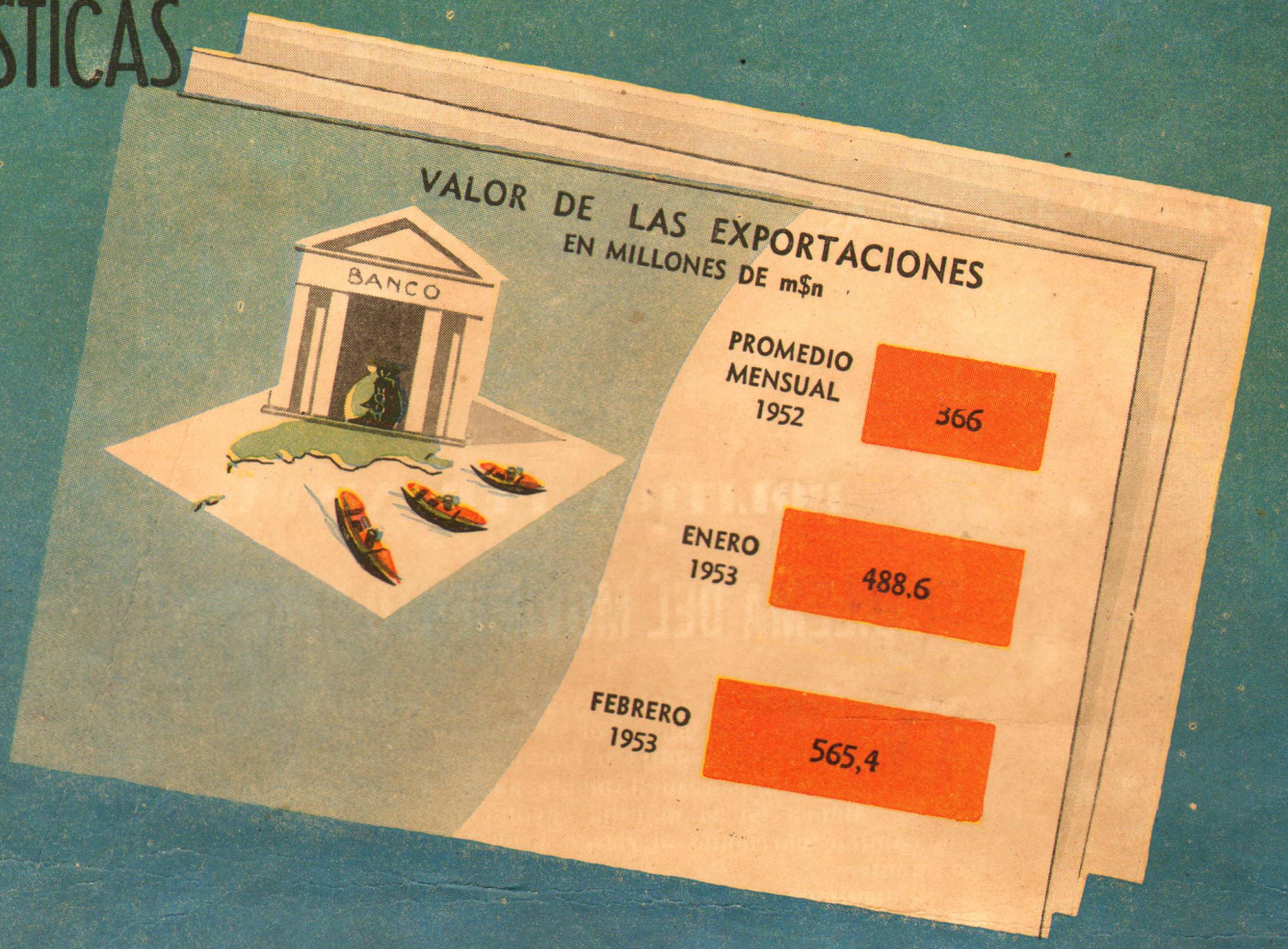

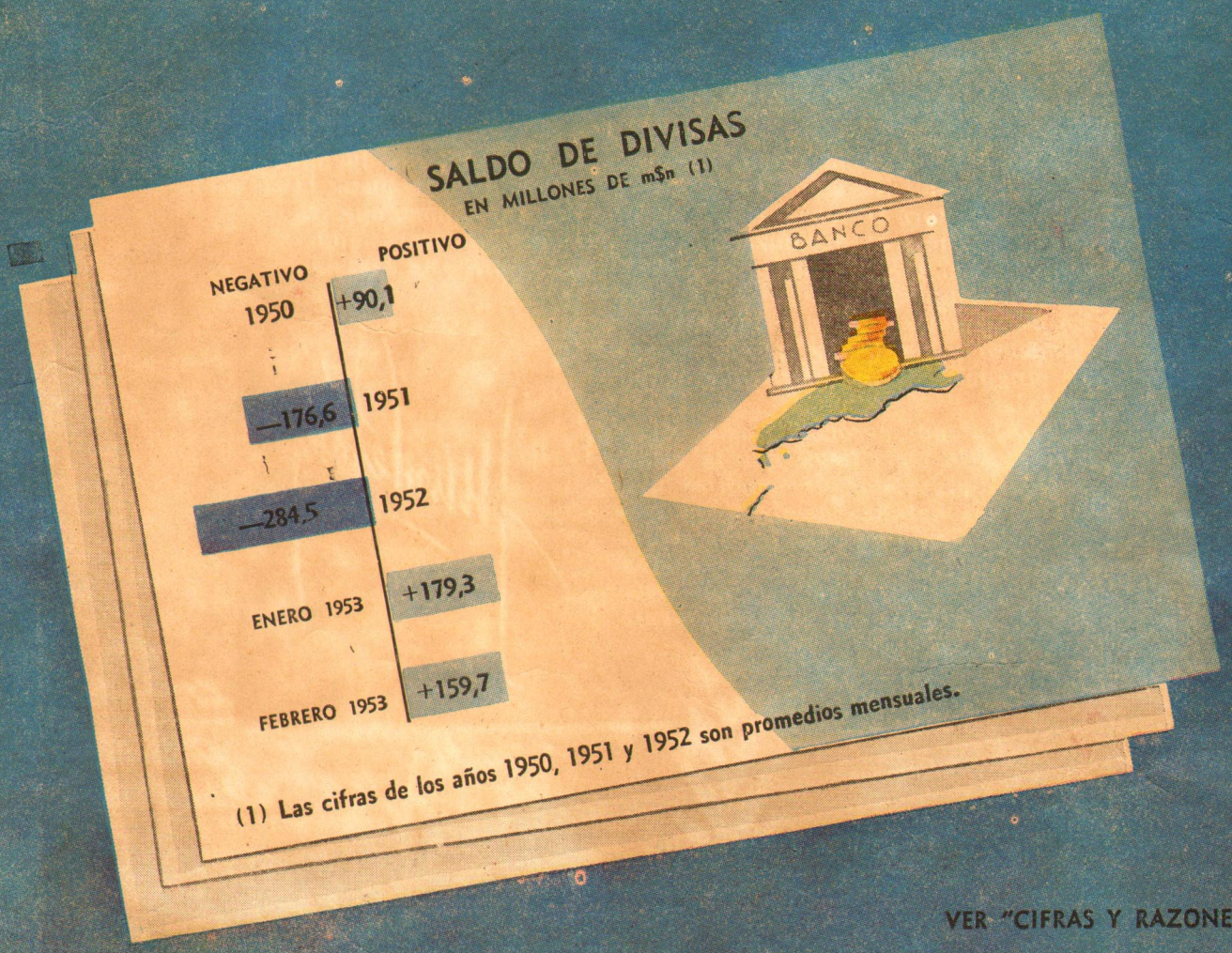

(1) Las cifras de los años 1950, 1951 y 1952 son promedios mensuales.

VER "CIFRAS Y RAZONES" Pág. 30

Mundo Peronista

AÑO II – Nº 42 – Bs. As.

MAYO 15 DE 1953

POLITICA PERONISTA

EL DILEMA DEL MOVIMIENTO PERONISTA

DE aquí para adelante el movimiento peronista y su gobierno, sostenido por el Pueblo, no tiene más que dos caminos a seguir: o consolidan la doctrina que sustentan avanzando resueltamente hacia el porvenir, o bien se detienen en su marcha revolucionaria, se quedan a mitad de camino, corriendo el riesgo probable de no consolidarse plenamente.

Si elegimos el camino de las contemplaciones excesivas, si nos detenemos ante la reacción desatada por los intereses lesionados, si consideramos alcanzada definitivamente la victoria, es probable que la lucha se prolongue demasiado tiempo.

Empezaremos a discutir entre nosotros mismos. Proliferarán los círculos, y los intereses personales comenzarán a prevalecer sobre el interés común.

Cada uno de nosotros se convertirá en un enemigo de todos los que hasta hoy hemos sido compañeros unidos por la lucha.

Y sobre esta situación interna del movimiento peronista la reacción opositora tratará de infiltrar nuestros principios, nuestra doctrina y nuestras organizaciones, e incluso procurará adueñarse de las banderas que nosotros levantamos para esta segunda epopeya de nuestro Pueblo.

En este momento trascendental del movimiento peronista no puede prevalecer ninguno de los hechos que acabo de señalar.

El movimiento peronista debe imponerse todos los sacrificios que la lucha exige, reemplazando los hombres que gastó en sus batallas mediante la formación de nuevos valores que interpreten con fidelidad inexorable la doctrina del Pueblo y modificando aquellos métodos que no hayan sido suficientemente eficaces para servirlo.

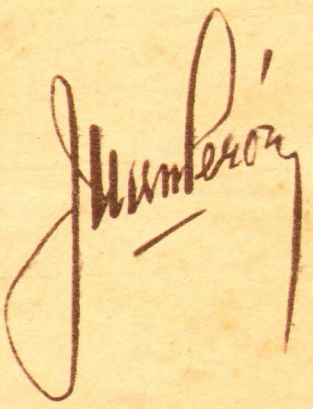

"CAIGA QUIEN CAIGA Y CUESTE LO QUE CUESTE" - EVITA

"Nadie puede negarnos que el Pueblo Argentino ***de 1953 es absolutamente distinto del pueblo de 1943.***"

EL OCTAVO MENSAJE de PERÓN

"NO HAY MAS QUE UN DUEÑO DEL PAIS: NUESTRO PUEBLO"

PUNTUALMENTE, el 1º de mayo —tal como lo establece la Constitución Nacional, respetada por primera vez ¡y desde 1946!, por un Presidente argentino—, y exactamente a las ocho, el General Perón expuso, ante el Parlamento reunido, el octavo mensaje anual de su gestión gubernativa y primero de su segundo período presidencial.

El hecho ya no asombra a nadie, pues nuestro Conductor lo viene repitiendo desde hace siete años y su Pueblo ya está acostumbrado a ese respeto y puntualidad escrupulosa del primer gobernante que ha dedicado su vida íntegra al servicio de la Nación.

Asimismo, desde hace siete años, viene operándose un fenómeno desconocido durante la época ya felizmente lejana de los gobiernos de la oligarquía.

En aquel triste entonces el pueblo permanecía indiferentemente alejado de un gobierno que, por otra parte, jamás lo tuvo en cuenta para otra cosa que para explotarlo en beneficio de amos extranjeros.

Y aquellas frías ceremonias de apertura de períodos parlamentarios, que se efectuaban siempre con retraso violatorio de elementales prescripciones constitucionales, se llevaban a efecto con una total ausencia de calor popular.

¡Hoy, en cambio, un Pueblo que se ha reencontrado con su destino y cuya conciencia cívica ha sido despertada por la labor ciclópea de su Líder indiscutido, allega constantemente el calor de su entusiasta adhesión a cuanto acto de gobierno realiza el Presidente que ha ungido por dos veces en elecciones ejemplares!

Desde hace siete años el Pueblo participa plena y activamente en la ceremonia inaugural del



NUESTRA CARATULA

La tela que reproduce en su portada esta entrega de "Mundo Peronista" es obra de la pintora argentina Nidia C. de Muñoz, quien le ha puesto por título: "Eva Perón y los niños".

Esta obra artística —cuya plasticidad y sentido humanístico concretan la inspiración de una artista del Pueblo que ha captado en lo profundo de su sensibilidad una rica faceta del alma de Eva Perón— expresa en forma y color el amor de los amores de Evita.

Evita ha hecho suya la sentencia del Líder —de su maestro—, que dijera: "En la Nueva Argentina, los únicos privilegiados son los niños."

A ellos ha dedicado sus afanes más entrañables la Jefa Espiritual de la Nación. Ellos fueron el amor de Evita; tanto, que constituyeron un fresco reposo en los contados remansos de su espinoso sacrificio.

período parlamentario de sesiones del Congreso, no sólo por intermedio de sus representantes, surgidos auténticamente de sus filas, sino llenando con su presencia multitudinaria las graderías del recinto, las calles por donde pasa el Presidente y aglutinándose frente a los altavoces colocados en las avenidas adyacentes o ante aparatos televisores instalados en lugares públicos.

La calle

A hora temprana se lanzó a la calle el Pueblo de Buenos Aires este nuevo Primero de Mayo.

Dos filas compactas flanqueaban la amplia avenida de Mayo.

En torno del palacio legislativo formaban grupos de hombres y mujeres del Pueblo.

Para ver llegar a Perón.

Para saludar a Perón.

¡Para escuchar a Perón!

Banderitas argentinas en las manos de los niños.

Y en las gargantas de todos, un solo grito: "¡Perón!"...

Grito que hendió el fresco aire de la mañana cuando, minutos antes de las ocho, el automóvil que conducía al General Perón se detuvo ante la escalinata del Congreso y el Líder fué recibido por la comisión de legisladores que lo aguardaban.

El General Perón debió detenerse un rato, antes de penetrar en el palacio, para contestar el saludo de su Pueblo.

En el recinto

Mientras los carillones señalaban con sus voces de cristal las ocho, el General Perón hacía su entrada en el recinto, tomaba ubicación en el estrado, e instantes después iniciaba la lectura de su mensaje presidencial.

Los conceptos claros, definitivos, plenos de profundo fervor patriótico que configuran el Mensaje por medio del cual el General Perón dió cuenta al Congreso del estado de la Nación, fueron escuchados por la imponente asamblea, constituída por ministros del Poder Ejecutivo, senadores y diputados nacionales, miembros del cuerpo diplomático extranjero acreditados ante nuestro país, secretariado de la Confederación General del Trabajo, delegados obreros de países amigos y de nuestros sindicatos y una enorme cantidad de público que colmaba totalmente las graderías.

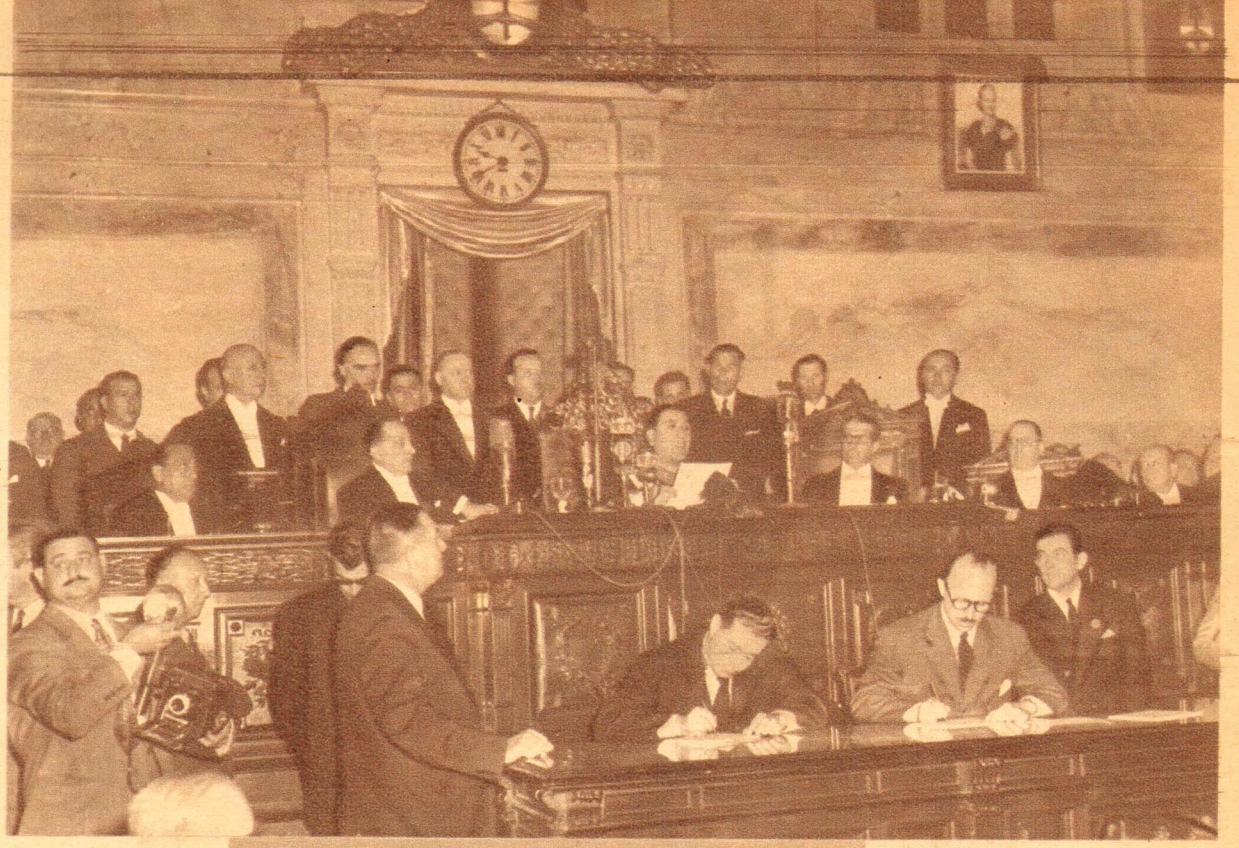

El General Perón, durante la lectura del Mensaje, en el recinto de la Cámara de Diputados de la Nación.

Presencia de Eva Perón

Acallados los aplausos con que la asamblea saludó la presencia del Jefe del Estado y cumplida la ceremonia del izamiento de la Bandera Nacional al tope del mástil, el presidente provisional del Senado invitó a ponerse de pie para recordar la figura de Eva Perón.

El instante de recogimiento alcanzó un alto grado emocional, y el recuerdo de la Jefa Espiritual de la Nación impregnó profundamente al ambiente, mientras los asistentes dirigían su mirada al palco que en tantas ocasiones tradicionales ocupó la señora Eva Perón.

Los corazones peronistas no vieron vacío ese palco.

¡Allí estaba Eva Perón!

¡Desde allí nos sonreía Evita, eterna, indestructible, siempre presente para su Pueblo!

Evita sonreía a su Pueblo, confundida con su Pueblo, quemándose con su Pueblo en el común amor del Líder y de su causa.

¡No en vano es la Jefa Espiritual de la Nación!

Haciendo "lo que el Pueblo quiere"

La voz del Conductor, conocida y querida, dejóse oír en el recinto:

"Desde que ejerzo la primera magistratura del país no he dejado de cumplir estrictamente con esta atribución fundamental y trascendente, entendiendo que sólo mediante una burda distorsión de los preceptos constitucionales puede alterarse, como en otros tiempos de la historia parlamentaria, el normal funcionamiento del Poder Legislativo, que ha sido elegido por el Pueblo para hacer precisamente "lo que el Pueblo quiere".

"En años anteriores y en mis mensajes ante Vuestra Honorabilidad, he presentado la situación de la República, el estado de las reformas prometidas por la Constitución y he recomendado las medidas que debían adoptarse, como soluciones básicas para los problemas del Pueblo, cuyas dimensiones espirituales y morales coinciden con el alma de la Patria.

"Cada mensaje ha jalonado la lucha en que debíamos empeñarnos contra todas las



"El porvenir nos pertenece porque se ha encarnado en el espíritu inmortal de nuestro Pueblo."

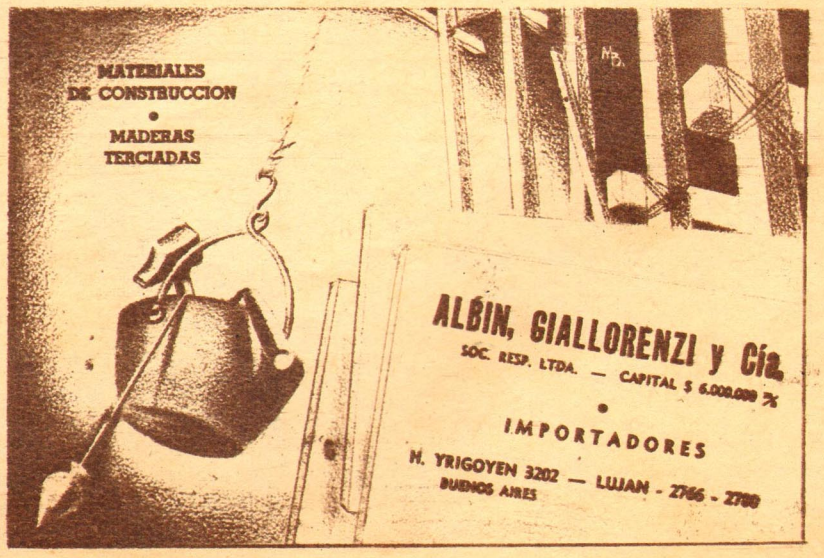



Al promediar la lectura de su histórico Mensaje, el Conductor, en un breve descanso, departe con ministros del Poder Ejecutivo y legisladores.

formas de la agresión descubierta o solapada, señalando nuestras grandes victorias o insistiendo sobre los grandes objetivos de la República."

El Pueblo

Los oídos del Pueblo, pendientes de la palabra de su Conductor.

En el recinto legislativo.

En la calle.

En los hogares, junto a los aparatos receptores.

Continuó diciendo el General Perón:

"Siguiendo desde lejos el alto ejemplo de San Martín, pensé que ni la justicia social, ni la independencia económica, ni la soberanía política de la República podían consolidarse definitivamente sin la unión de los pueblos sudamericanos, y que sólo la unión americana podía recíprocamente realizar la felicidad de los países y la grandeza de los pueblos que la integran.

"Retomé entonces mis ideas de 1947, cuando pedí la cooperación mundial para la paz sobre la base de una tercera posición, que luego llamamos Justicialismo, por su equidistancia de equilibrio justo y dinámico entre el individualismo y el colectivismo, y por su carácter de solución distinta de las dos posiciones que dividen al mundo, y sobre estas bases decidí realizar las primeras etapas, poniendo la República al servicio leal y honesto de la unión efectiva y realista de los pueblos sudamericanos.

La reacción de los intereses encontrados con el idealismo superior de mis principios y propósitos desató una de las más deplorables reacciones que registra la historia del movimiento peronista."

* * *

Estaban bien grabados en la mente y en la carne del Pueblo los escarnios sufridos como consecuencia de esos "intereses encontrados" con el "idealismo superior" de los principios que compartió desde el primer momento con el Líder.

Braden y la Unión Democrática en sucesivas, insolentes y tantas veces sangrientas esporádicas resurrecciones.

Los enemigos de afuera.

Los vendepatria de adentro.

El Pueblo calumniado; el Pueblo perseguido.

¡Por permanecer fiel a su Líder y a su Abanderada!

El complot criminal de 1948, contra Perón y Evita.

La chirinada del 28 de septiembre de 1951.

Y la lucha sorda y rastrera, solapada y siniestra, de todos los días.

¡Contra un Pueblo que desea vivir feliz y en paz, junto al Líder que ha labrado su felicidad!

¡Evita!

La presencia eterna de Eva Perón fué destacada por la palabra emocionada del Conductor:

"La oligarquía, que fué siempre la central interna de la resistencia organizada

El General Perón, durante el breve descanso, aparece en compañía de un grupo de legisladoras peronistas.





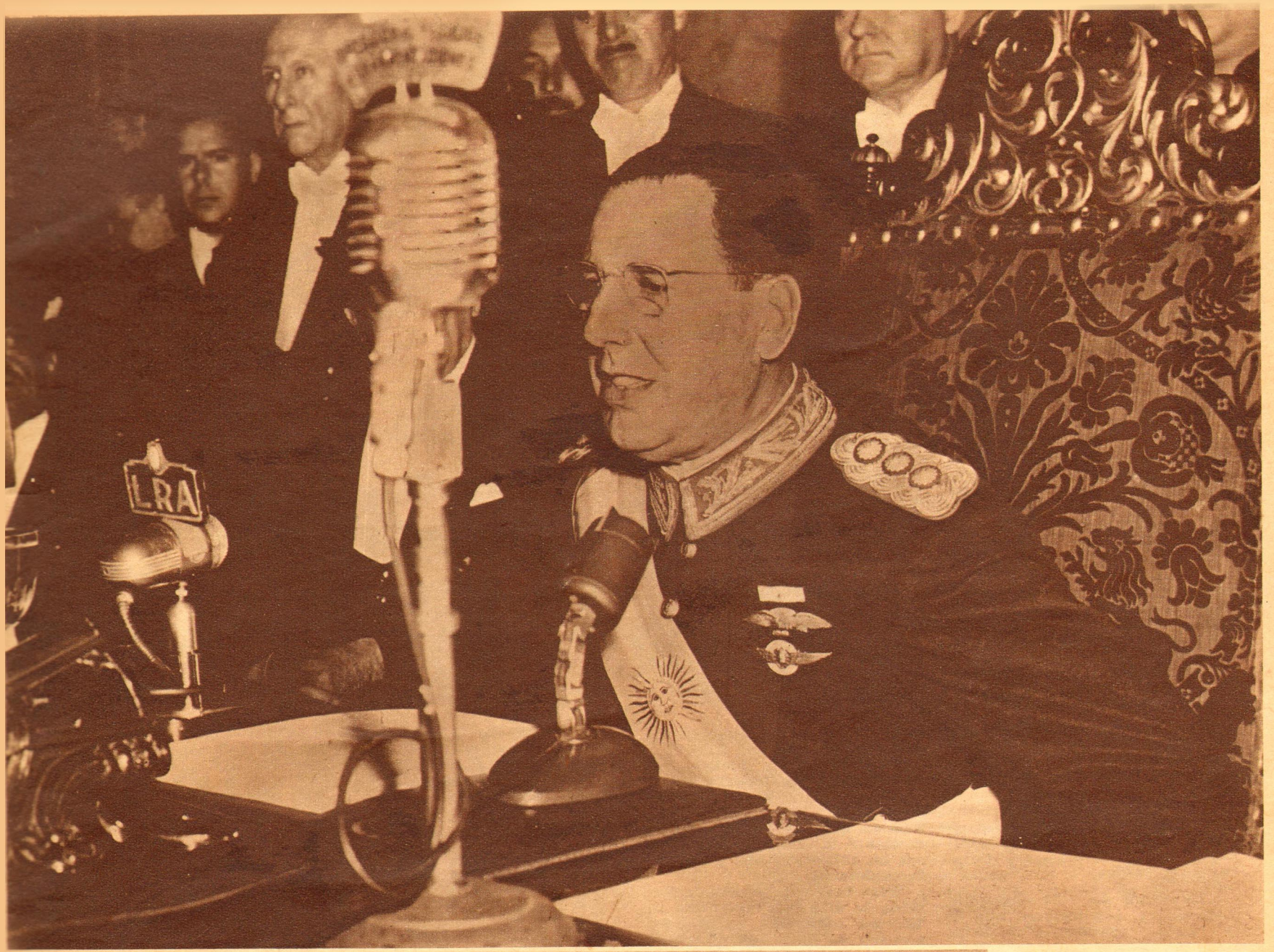

"Yo sé positivamente que al tomar el Pueblo nuestra reforma económica y al hacerla suya no hipoteca su porvenir. Por el contrario, lo asegura definitivamente."

contra nuestro gobierno y mantenía sus esperanzas de volver alguna vez al gobierno del país, atribuyó nuestras reformas substanciales al espíritu de la extraordinaria mujer que nos acompañó durante aquellos años con una fidelidad y un fanatismo que la llevaron a los más dolorosos sacrificios.

"Desaparecida la señora Eva Perón, espíritu de nuestro movimiento y esencia viva de su pueblo, las antiguas organizaciones y sistemas esperaron que fuese verdad aquello que repartió por el mundo la mentira organizada: que todo cuanto hacíamos en el gobierno en beneficio de nuestro Pueblo, rompiendo con los moldes de las viejas estructuras nacionales, era producto de la inspiración ardorosa de la señora Eva Perón.

"Ahora saben ya definitivamente que ella fué la más fiel ejecutora de la Doctrina Peronista, que es la voluntad de nuestro pueblo justo, libre y soberano, y que todo cuanto ella realizó, con las virtudes infinitas de sus ideales y de su fanatismo, se fundaba en su extraordinario amor por la causa de su Pueblo, amor que apoyaba mi decisión irrevocable de servirlo hasta el fin y a cualquier precio."

* * *

El Pueblo no olvida.

¡Evita!

Su Abanderada.

A quien impuso un título único en la historia: **¡Jefa Espiritual de la Nación!**

¡La Mártir del Trabajo!

El Pueblo conoció bien ese destello de amor y sacrificio: en la Secretaría de Trabajo y Previsión, en los sindicatos, en los talleres, en las oficinas, en las fábricas, en los mil caminos de la laboriosa y fértil creación del trabajo.

Evita fué el escudo de Perón.

Contra Evita se estrellaron la calumnia, la insolencia y la maldad sin nombre de los enemigos de afuera y de los vendepatria de adentro.

¡Bien lo sabe su Pueblo!

Y hay lágrimas en los ojos, amargura en las almas y se crispan los puños viriles.

"Este maravilloso Pueblo"

Luego, el Pueblo escuchó en la palabra de su Líder verdades inmensas, definitivas, para la historia:

"Nadie puede negarnos que el Pueblo argentino de 1953 es absolutamente distinto del pueblo de 1943.

"Yo me encontré con una masa inorgánica, vencida, dominada, que había decidido entregarse al arbitrio de las circunstancias de la vida y del destino.

"El pueblo de 1943 era, en realidad, una masa informe que había terminado por someterse al fatalismo de las circunstancias, desinteresándose de su propio destino y de su misma vocación histórica.

"Ni la independencia económica, ni la justicia social, ni la soberanía política lograban provocar alguna reacción en la inmensa mayoría de los argentinos.

"¡Qué iban a luchar por la independencia económica de la Patria quienes no podían levantar la frente para mirar un porvenir individual o familiar que les diese una mínima seguridad económica!

"¡Qué iban a luchar orgánica y solidariamente por la justicia social los hombres





Otro enfoque en el cual aparece el General Perón durante el breve descanso que se tomó al promediar la lectura del Mensaje.

de un pueblo que había estrellado los reclamos de su indignación y de su rebeldía frente a las policías bravas, ante los jueces prostituídos, ante los políticos venales y mentirosos, ante los gobiernos manejados por las empresas del capitalismo e incluso ante algunos dirigentes sindicales que pagaban las organizaciones internacionales del comunismo o del capitalismo!

"Y ¡qué iban a interesarse por la soberanía política (suma y origen de toda libertad individual, porque es la libertad de la República) los integrantes de un pueblo sometido a todos los atropellos del fraude, a todas las injusticias y a todas las formas de la opresión y del oprobio!

"El pueblo de 1943 se sentía definitivamente derrotado, bajo la fuerza aplastante de un complejo de inferioridad que lo estaba haciendo juguete de los acontecimientos, más que actor principal en el devenir de su historia.

"Yo convertí a aquel pueblo.

"Yo lo desperté de su aparente derrota definitiva.

"Yo le señalé otra vez el derrotero perdido de su destino y de su vocación."

* * *

El Pueblo no olvidaba su situación de hace diez años atrás, situación de vergüenza y de ignominia.

Explotado por una oligarquía vendida al oro foráneo, que lo sometía a inhumanas condiciones de trabajo y que respondía violentamente, con las balas y el sable de "policías bravas" a sus esporádicos intentos de justas reivindicaciones.

Desmembrado en su organización sindical.

Sin Patria y sin libertades, como no sean las de sufrir y morirse de hambre y diezmado por las enfermedades que engendra la miseria y el abandono.

¡Bien recuerda el Pueblo su postración y suicida escepticismo de entonces!

Ahora, en cambio, la realidad de su recuperación la escuchaba de labios de su Líder:

"Para fundar su Justicia Social empecé por hacerle sentir a cada argentino, hasta la medula del alma, la suprema dignidad humana que nos iguala a todos, mediante la destrucción de todas las injusticias que nacen de la explotación.

"Para fundar la Soberanía Política, le di a cada argentino la libertad individual en el goce efectivo de todos sus derechos, que surgen de la dignidad que únicamente pueden disfrutar los hombres económicamente liberados por la justicia social, cuando se realiza, como lo hicimos nosotros, sin calcular el precio ni los sacrificios que necesitábamos hacer para lograrla.

"Señoras y señores Senadores; señoras y señores Diputados: el porvenir nos pertenece, porque se ha encarnado en el espíritu inmortal de nuestro Pueblo.

"Nuestros propósitos de 1943, renovados en 1946, han sido plenamente logrados."

Y poco antes, el mismo Conductor había dicho en el histórico Mensaje:

"Mi gran ambición —lo que mis adversarios califican de lo-

Un recuerdo de agosto de 1949. Una de las tantas pruebas de la infamia de la antipatria.


DELITO DE ALTA
Amorfo sin Ley ni Moral" Llama al Pueblo Arg
le la
ática
DEMOCRACIA
MEJOR QUE DECIR ES HACER Y MEJOR QUE PROMETER ES REALIZAR (Perón)
15
20
Año IV — Buenos Aires, Jueves, 4 de Agosto de 1949
En su Misiva a Braden Revela
Infame Deslealtad y Supina
ABOGA POR LOS ACUER
UN CARACTERIZADO
Censura Enérgicamente


CAMARA GREMIAL FABRICANTES DE VIDRIO
AV. DE MAYO 1157 BUENOS AIRES

cura — fué darle un alma a nuestro pueblo; un alma que no tenía, a fin de que frente a las contingencias de la lucha dura y despiadada que los tiempos nos están imponiendo, nuestro pueblo pudiese enfrentarla con la decisión de los grandes pueblos a quienes la humanidad reconoce, tarde o temprano, como agentes creadores de la historia.

"¡Ahora nuestro Pueblo tiene un alma nacional!

"Podrán decir lo que quieran sus eternos enemigos de la explotación foránea y de la oligarquía, pero ¿quién puede negar que en este momento crucial de la República el alma de su Pueblo se manifiesta ya con la plenitud de su grandeza y de su dignidad?

"Y este es un hecho absolutamente irreversible, como es irreversible la creación de las almas en los hombres."

Ya no es posible que se venda la República

"Yo estoy persuadido — prosiguió diciendo el General Perón — que si alguna vez cualquier "comerciante de la República" intentase la venta del país, en el más mínimo de los derechos inalienables e imprescriptibles, no sería ya un reducido sector de la ciudadanía el que levantase el índice acusador sobre los nuevos e infames delincuentes, sino todo el Pueblo quien saldría a la calle enardecido para defender la dignidad, la libertad y la justicia de su independencia económica y de su economía social.

"Todos estos hechos demuestran que la reforma económica concebida en la doctrina peronista y realizada por el movimiento peronista en los primeros años de gobierno ya no son mis ideas ni mis principios, ni siquiera mis realizaciones, sino las ideas, los principios y las realizaciones de un Pueblo que está dispuesto a defenderlas a cualquier precio, aunque sus enemigos vengan degollando.

"La reforma económica ha sido transferida por nosotros mismos desde mis espaldas a las espaldas del pueblo. Y yo me alegro, no porque me sienta aliviado de una inmensa responsabilidad, sino porque los hombres pasamos y los pueblos quedan, y porque todo cuanto hemos construído y realizado no fué tampoco para nosotros, los hombres de nuestra generación, sino para el Pueblo, que ha de sobrevivirnos aun después que los siglos hayan borrado nuestro recuerdo en la historia de la humanidad.



En la calle, el Pueblo escucha la palabra de su Líder. En cada lugar donde había colocado un altavoz, se formaban grupos como el que muestra la fotografía.



Finalizada la lectura de su histórico Mensaje, el Líder se pone de pie en medio de las aclamaciones de la concurrencia.

"En mis manos, limitadas en el espacio y en el tiempo, la independencia económica y la economía social serían demasiado endebles y fácilmente desvirtuadas y vencidas; pero en cambio, en las manos del pueblo, numerosas por millares y eternas en el tiempo, nada podrá impedir que nuestras reformas económicas sigan afianzando la economía social, en la soberanía política que contribuirá a realizar la grandeza nacional y la felicidad de las generaciones venideras."

* * *

Escuchando las palabras de su Líder, el Pueblo se concentraba en recuerdos retrospectivos.

Recordaba las jornadas heroicas que precedieron a la gran batalla del 17 de octubre de 1945, cuando el instinto lo llevó al encuentro del hombre que lo comprendía, que lo quería, ¡que lo encarnaba!, y que habría de conducirlo a la emancipación.

Recordaba las elecciones del 24 de febrero de 1946.

¡El triunfo de Perón, que era el triunfo del Pueblo!

La dura lucha empeñada luego.

El ataque del capitalismo internacional.

Los complots y las chirinadas de la oligarquía.

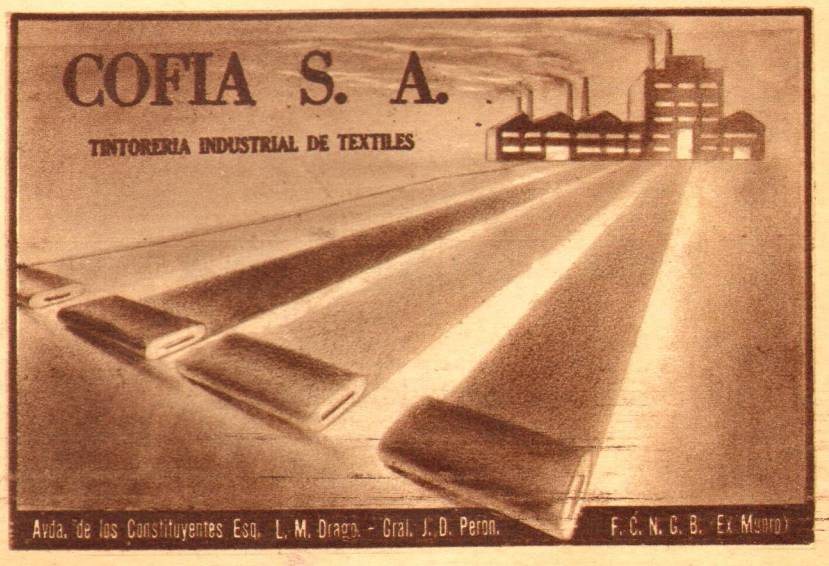

Ahora ese mismo pueblo explotado, menospreciado y vilipendiado de hace diez años, se ha reencontrado con su destino magnífico.

Ahora es un Pueblo organizado.

Un Pueblo en la plenitud de su recuperación, de su conciencia y de su responsabilidad.

Un Pueblo con dignidad.

En síntesis: ¡un Pueblo!

La última ofensiva de la oligarquía

Los altavoces proyectaban sobre los oídos del Pueblo, congregado en la calle, en los sindicatos o en sus felices hogares:

"Sería demasiado largo enumerar todos los hechos anormales y las causas que integraron el panorama del inusitado incremento del costo de la vida, principalmente en nuestra capital.

"Bueno es recordar, sin embargo, para llegar al término de nuestro razonamiento, que este fenómeno anormal, lo mismo que el sinnúmero de rumores tendenciosos y en general infundados, se localizó en la Capital Federal, donde también comenzaron a estallar algunas bombas desde el día en que llegué de Chile.

"También es importante que Vuestra Honorabilidad considere detenidamente por qué raras y extraordinarias circunstancias la prensa mundial, servida por las agencias norteamericanas, y bajo la sigla que denuncia la responsabilidad todavía no desmentida de la U.P., A.P. y de I.N.S, rompe su estudiada "prudencia" de los últimos tiempos con respecto a la República Argentina, a su gobierno y a su pueblo, para lanzarse abiertamente a la campaña de mentiras más infame de los últimos tiempos.

"En todo el mundo occidental se presenta la situación argentina como una situación de crisis, para demostrar que la justicia social es nada más que un "slogan" de la dictadura peronista, y para ello se aducen, como "pruebas", la falta de carne, el costo de la vida en incremento, los rumores y la ofensiva de bombas sincronizada con una ostensible campaña de difamación internacional.

"Cuando en la Plaza de Mayo se junta un millón de trabajadores, las agencias noticiosas del imperialismo sólo alcanzan a ver unos cien mil empleados públicos a quienes, según ellos, se les tomó asistencia obligatoria.

"Cuando estallan dos bombas en la más grande concentración que registra la historia de la Plaza de Mayo, las agencias "responsables" transmiten al mundo entero la "noticia" que previamente publican tergiversada por cualquier diario de Montevideo o propala cualquiera de las emisoras uruguayas. Pero en la noticia truculenta no se olvidan de afirmar que las bombas fueron puestas por Perón, que siente debilitado —según las mencionadas agencias— su poder y su prestigio.

"Cuando detenemos, para defender al Pueblo, a los especuladores y agiotistas, las agencias denunciadas dicen que estamos destruyendo los últimos restos de la libertad de comercio que existían en la República."

* * *

Al conjuro de estas últimas palabras del Conductor, el Pueblo revivió la indignación de los últimos días.

Recordó las dos bombas colocadas por la oligarquía en la gran concentración de la Plaza de Mayo el 15 de abril último, mientras un millón de hombres y mujeres del Pueblo escuchaban al Líder.

¡Cinco trabajadores muertos y un centenar de heridos!

Bajo la metralla de la oligarquía, que —dando otro paso sangriento en su camino de oprobiosa derrota— culminó en la cobardía del asesinato solapado y rastrero.

Sangre del Pueblo derramada por su eterno enemigo.

¡La historia eterna de todos los pueblos!

La oligarquía, deseosa de desencadenar su terror sobre el Pueblo.

¡Para que reinara el miedo y el Pueblo se apartara de Perón!



Hombres, mujeres y niños escuchan con atención la palabra del General Perón, por los altoparlantes colocados en las calles.



¡Ya sale el General Perón!... Su Pueblo, aglomerado frente a la entrada del Palacio Legislativo, no se cansa de vitorearlo.




Con Hondo Fervor Patriótico se Recordará Mañana la Memoria de San Martín

INVASION ARMADA DEL PAIS PIDIO GRIFFITH CON APOYO DE SOLARI

Proyectaban Nuestro Bloqueo Económico * Por Aire Dan Ayuda

La U. Democrática Auspició Todas las Sanciones Planeadas

Epidemias, Nuevos Temblores y los Ataques de los Indios Aumentan el Caos en Ecuador

JOHN F. GRIFFITH FUE EL CEREBRO DIRECTRIZ DE LA U. DEMOCRATICA

Cultural", Resultó Sutilísimo Espía y Cínico Conspirador

Incendian las Bolsas

Ferroroso Patriotismo Hubo en los Actos de Homenaje a la Memoria del Libertador

GRIFFITH OPERO POR INTERMEDIO DE UN ORGANISMO DE MONTEVIDEO

Plaza Agradece la Ayuda Argentina

SE HA DESIGNADO CANCILLER AL

GRIFFITH TRATA A LOS COMPLIC

El Agente Extranjero Calificaba de "

Interpretaban Mal sus "Instrucciones"

DEMO

Otro grabado documental de la confabulación del imperialismo internacional. Nombres para la historia de la infamia y la traición.

¡Pero el Pueblo permaneció junto a su Líder, más firme y más resuelto que nunca!

"Este maravilloso Pueblo" — como tantas veces le dijera Evita— no sabe de timideces ni de miedo.

Su respuesta al atentado de la oligarquía fué categórica: **"¡La vida por Perón!"**

Y allí estaba, esa mañana y siempre, en la calle y junto a su Líder, hombro con hombro, escuchando su Mensaje, a pesar de las cinco bombas intimidatorias hechas estallar por la oligarquía en la madrugada de este Primero de Mayo.

—No nos asustan las bombas y los petardos...

—¡La vida por Perón!...

Y por sobre la ciudad se levantó un clamor ferviente y multitudinario:

—¡El Pueblo está con Perón!... Que tiren todas las bombas que quieran... ¡Esta tarde estaremos todos en la Plaza de Mayo, con nuestras mujeres y nuestros hijos, junto a Perón!... ¡Esa será nuestra respuesta!... ¡Viva Perón!...

El Pueblo Argentino

Así escuchó este Pueblo agradecido las palabras finales del General Perón:

"Todo este mensaje está destinado a demostrar una sola tesis, que se inspira en la gran ambición de mis ideales: lograr la más absoluta solidaridad del pueblo argentino.

"No hay unidad nacional sin una efectiva y permanente solidaridad de todos los hombres y mujeres que integran la comunidad.

"No hay tampoco una unidad nacional auténtica sin la organización previa del pueblo en el orden económico, social o político.

"Tampoco hay unidad nacional, organización social, personalidad social y solidaridad, sin la base indispensable de una conciencia social ineludible.

"Todas estas virtudes y realidades se afirman en la existencia de un alma nacional que asegure la eterna permanencia de un pueblo más allá de los acontecimientos históricos.

"El Pueblo Argentino ha alcanzado ya una etapa de madurez en su destino mediante la creación de una verdadera conciencia social; de una efectiva y permanente organización económica, social y política; de una personalidad definida sobre las bases y principios de una doctrina nacional que es la doctrina del movimiento peronista y de una solidaridad social que se manifiesta en la plenitud del amor, "lo único que construye".

"Y en estos momentos se propone cumplir con su vocación internacional de pueblo justo, libre y soberano."



El saludo del Conductor. La amplia y cordial sonrisa que tanto quiere su Pueblo.

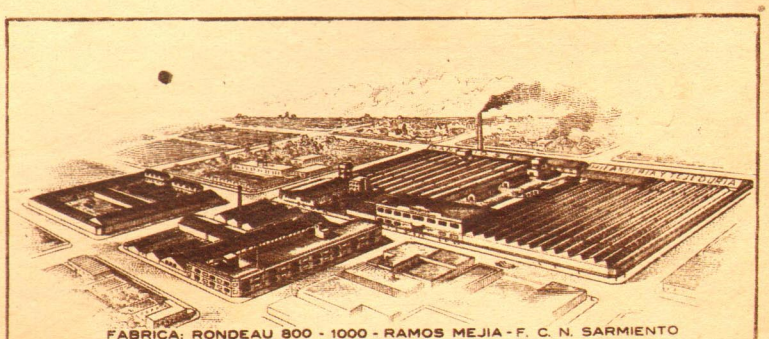
FABRICA: RONDEAU 800 - 1000 - RAMOS MEJIA - F. C. N. SARMIENTO

DANUBIO S.A.

DE HILANDERIA Y TEJEDURIA

TELEF. 37 RIVADAVIA 0081

MORENO 1199 ESQ. SALTA

BUENOS AIRES



"La lección que este maravilloso Pueblo de la Patria ha de darles a propios y extraños ha de perdurar en la memoria de los pueblos que se sientan dignos."

UN PUEBLO



ESTE Primero de Mayo, Fiesta de los Trabajadores dignificados de la Nueva Argentina, constituyó el acto más trascendental de la ratificación de lealtad e identificación de un Pueblo feliz con la Doctrina de su Líder indiscutido.

Fué, además, la categórica respuesta de ese Pueblo a los crímenes y a las amenazas de una oligarquía que, en su definitivo derrumbe, terminó por convertirse en terrorista masacradora de obreros indefensos.

Una muchedumbre extraordinaria, cuyo número sobrepasó al de celebraciones anteriores, se reunió en la histórica Plaza de Mayo, entusiasta y fervorosa, para decirle una vez más al General Perón: **"Presentes los trabajadores de la Patria, mi General."**

Fracasó rotundamente el propósito intimidatorio de las fuerzas oligárquicas.

Plena y elocuente fué la respuesta del Pueblo.

Lo quisieron asustar con las bombas arrojadas en la referida Plaza el 15 de abril pasado, atentado terrorista oligárquico que dejara un trágico saldo de cinco trabajadores muertos y un centenar de heridos.

Continuó el "trabajo" intimidatorio oligárquico con nuevas bombas colocadas en el Círculo Militar, algunos días después, y el estallido de otros cinco de esos instrumen-

tos terroristas en la mañana del mismo Primero de Mayo, en distintos sitios de la ciudad.

¡Y nuestro maravilloso Pueblo no se intimidó ni se asustó!

Magnífica fué la respuesta.

¡Más de un millón de hombres, mujeres y niños del Pueblo desbordaron sobre la Plaza de Mayo y sus avenidas adyacentes!

Para afirmar su fe en Perón.

Para decirle virilmente a Perón:

—¡Presente, General!...

—¡Este es su Pueblo, General!...

La Fiesta de los Trabajadores

Desde temprano, por la mañana, se vió concurrida la histórica Plaza.

Los edificios circundantes amanecieron embanderados y sus frentes profusamente cubiertos por cartelones de multitud de gremios, con leyendas alusivas a la celebración.

A las 9, en medio de una sencilla y tocante ceremonia, las autoridades de la Confederación General del Trabajo izaron al tope del gran nástil la Bandera Nacional, como en años anteriores.

Y en la Plaza y sus paseos se fueron congregando núcleos de trabajadores, deseosos de ganarse un lugar de privilegio junto al gran palco instalado frente a la Casa de Gobierno.

Se anticipaba desde temprano la enorme afluencia de público.

De los cien barrios de la ciudad porteña se volcaron los trabajadores sobre el escenario de sus grandes celebraciones.

Al promediar la mañana podían apreciarse ya compactos grupos de impacientes, que entretenían la espera permaneciendo al pie de los altavoces desde donde escucharon el Mensaje que el General Perón leyó en el acto inaugural del nuevo período legislativo.

Buenos Aires respiraba un aire de fiesta: **¡La Fiesta de los Trabajadores!**

Una fiesta que sólo es fiesta en la Argentina, pues en los demás países del mundo constituye una fecha que rememora hechos luctuosos para los trabajadores y que se celebra en medio de las prohibiciones de los gobiernos y las persecuciones policiales.

¡Aquí celebra libre y gozosamente su fiesta un Pueblo de trabajadores dignificados!

Radiantes los rostros.

Limpias las almas.

Y, poniendo su nimbo de paz y alborozo sobre el cielo, los millares de palomas que moran en la Plaza de Mayo asociaban su arrullo a la fiesta, rebrillando sus alas a un claro sol que a ratos asomaba por entre las nubes.

Las columnas

En las primeras horas de la tarde, de acuerdo con las directivas impartidas por los distintos gremios, densos grupos de trabajadores se fueron congregando en los lugares que les habían sido señalados para, desde allí, marchar hacia el lugar donde habría de efectuarse la magna concentración.

Frente a los sindicatos iban convergiendo trabajadores procedentes de los distintos puntos de la ciudad.

En las secretarías de los gremios, donde desde la mañana se notó entusiasta trajinar, los afiliados preparaban carteles alusivos, de los que proveían a los manifestantes, como asimismo gran profusión de banderas y retratos del General Perón y de la Señora Eva Perón.

Las columnas se iban engrosando, a la espera de la señal de partida, en medio del cántico de marchas peronistas y de pintorescas parodias de letras populares con sarcásticas alusiones al contubernio oligárquico y a sucesos actuales.

Escenario de nutridas concentraciones previas fué la Plaza Retiro, donde formaron numerosas columnas que luego avanzaron en dirección a la Casa de Gobierno por la Avenida del Libertador y por la calle Florida.

En dicho lugar se concentraron previamente las columnas gremiales de trabajadores portuarios, del personal ferroviario, de obreros y empleados de las usinas eléctricas, de los servicios de navegación y puertos, trabajadores molineros y de las diversas seccionales de los



El Conductor, con los dos brazos en alto, abiertos en amplio y simbólico abrazo, sonreía a su Pueblo feliz.

INVENCIBLE





Las columnas comenzaron a confluir hacia la Plaza de Mayo, portadoras de banderas nacionales y carteles gremiales.

gremios confederados ubicados en la zona norte.

También desde hora temprana se advirtió en la Plaza Miserere la presencia de una compacta multitud de trabajadores que, ostentando carteles que distinguían a los diversos gremios confederados, se encaminaron en jubilosas columnas hacia la Plaza de Mayo.

Otro centro de gran animación popular lo constituyó la Plaza del Congreso, donde se concentraron grandes cantidades de obreros, integrantes de sindicatos con sedes en la zona.

En la Plaza Constitución se concentraron delegaciones del Partido Peronista de la Provincia de Buenos Aires; de la Unión Ferroviaria, seccional F. C. N. Gral. Roca; Unión Obrera Ladrillera de la República Argentina; Sindicato de Obreros del Frigorífico Wilson; agrupación Peronista Ferroviaria y Federación de Obreros Cerveceros, quienes a las 15 iniciaron la marcha en columna hacia el lugar donde se desarrollaría el acto.

En la Plaza de Mayo

Una hora antes de iniciarse el acto de celebración de la Fiesta de los Trabajadores, la Plaza de Mayo presentaba un aspecto imponente.

Colmada de Pueblo en toda su vasta extensión y calles adyacentes.

La desbordante multitud ocupó las azoteas y balcones de los edificios próximos, agitando pañuelos y prorrumpiendo en aclamaciones entusiastas.

Entre las ramas de los árboles que bordean la histórica Plaza fructificaron racimos de hombres del Pueblo, que agitando sus sombreros y sus pañuelos entonaban marchas peronistas y lanzaban vítores al General Perón, matizando sus aclamaciones con enérgicas frases de repudio a la oligarquía y a la oposición complotada contra el Pueblo.

Apiñados grupos se habían encaramado, portadores de banderas y carteles sindicales, en el monumento al General Belgrano y en la base de la Pirámide de Mayo.

La Plaza y las calles circundantes eran un inmenso océano humano, hacia el cual convergían ríos de muchedumbres que venían por los cauces de la Avenida de Mayo, Balcarce, Florida, Hipólito Yrigoyen y las dos diagonales.

¡Más de un millón de personas!

Magnífica respuesta de un Pueble digno y viril a la amenaza intimidatoria del criminal contubernio oligárquico.

La Plaza y las calles circundantes eran un inmenso océano humano, hacia el cual convergían ríos de muchedumbres.



"¡Allí está Perón!"

Una atronadora salva de aplausos dió la señal de la aparición del General Perón en el palco levantado al efecto.

—¡Allí está Perón!... —exclamó un trabajador que se hallaba junto al cronista, mientras levantaba con sus robustos brazos a su hijito por sobre su cabeza para que pudiese ver al Líder de los trabajadores argentinos.

El Conductor, con los dos brazos en alto, abiertos en amplio y simbólico abrazo, sonreía a su Pueblo feliz.

—¡Viva Perón!...

—¡La vida por Perón!...

—Que tiren bombas los vendepatria... ¡No les tenemos miedo!...

Las coplas del Pueblo

Mientras confluían las columnas de trabajadores hacia la Plaza de Mayo, en coplas, estribillos y cantos, el Pueblo decía su alborozo y su fe.

Todos ellos reconocían la misma vena creadora, ingenua y viril, de aquella que en 1946 mostraba, como en un compendio, el alma popular que liberó Perón: "Sube la papa — sube el carbón — y el veinticuatro sube Perón."

Decían estas coplas, con música de canciones conocidas:

Procedían de los cien barrios porteños aquellas columnas de entusiastas trabajadores de la Nueva Argentina de Perón y Evita.





El Pueblo contemplaba con unción la cordial sonrisa de su Líder, que retribuía, emocionado, su saludo.

"Por cuatro días locos
que vamos a vivir,
¡qué tiren otra bomba,
nos vamos a divertir!..."

Muestrario de fe, entusiasmo, coraje chacotón y criollo.

Otro grupo parodiaba, con cómicos aspavientos:

"¡La bomba! ¡La bomba!
¡Qué calamidad!
Los asesinos del Pueblo
infestan la ciudad..."

Mientras el coro que los acompañaba, gritaba:

—¡A la horca!... ¡A la horca!...

Multánime expresión de un Pueblo sano, feliz, que con su presencia y su copla daba una aplastante respuesta a los enemigos de la Patria.

"¡Aquí está su Pueblo, General!"

El Líder de los trabajadores argentinos sonreía a su Pueblo, saludándolo con sus dos brazos en alto.

Largo lapso duró la atronadora aclamación del Pueblo.

Sombreros y pañuelos en febril agitar.

Niños izados en alto sobre los hombros de sus padres.

Agitarse de racimos de hombres en las copas de los árboles.

Un estremecimiento de oleaje agitó al inmenso océano humano.

Acallaron los aplausos y los vítores y, dando iniciación al acto, el público entonó con hondo fervor las estrofas del Himno Nacional Argentino, primero, y luego la marcha partidaria "Los Muchachos Peronistas".

Acto seguido el Pueblo, el Pueblo de Perón y Evita, rindió un emocionado homenaje a la Jefa Espiritual de la Nación, guardando un minuto de silencio y recogimiento.

Un silencio impresionante en el vasto ámbito de la Plaza.

Un minuto de recogimiento en el cual el alma del Pueblo tomó contacto con el espíritu inmortal de su Mártir.

***

Eran las 17.20 cuando inició su discurso, en nombre de la Confederación General del Trabajo y de los trabajadores argentinos por ella representados, el secretario general de la Central Obrera, quien comenzó diciendo:

"Como hace quince días y con el mismo fervor de ese instante, está aquí su Pueblo, mi General, para testimoniarle su fe inquebrantable, su lealtad total y su incondicional adhesión."

La multitud manifestó su refirmación de fe con múltiples expresiones que interrumpieron al orador.

Luego prosiguió el titular de la C. G. T.:

"Estamos aquí en este 1º de Mayo para renovar el espectáculo grandioso de la mutua confianza entre ese Pueblo y su salvador, cuando aún no se han apagado los vítores que no pudo acallar el criminal atentado de la canalla.

Desde temprano, partiendo de los puntos de sus concentraciones previas, las columnas avanzaron sobre la Plaza de Mayo.





Magnífica respuesta de un Pueblo digno y viril a la amenaza intimidatoria del criminal contubernio oligárquico.

ACUSAMOS...

...desde estas columnas, a todos los que "clamaban" por el levantamiento del estado de guerra interno.

¡Que no molesta a quienes se dedican a los quehaceres honestos de una vida normal, sin malas intenciones ni propósitos indecentes, cuando no criminales!

Una prueba concluyente: los hombres buenos y humildes, los trabajadores, el pueblo, ¿"padecen" acaso el estado de guerra?...

¡Ni se acuerdan que existe!

¿Quiénes lo recuerdan y a quiénes molesta?

¡Justamente a los "otros"! ¡Los enemigos del pueblo!

¡Los que tiran la bomba y esconden la mano, o quieren esconderla! ¡La mano de brazo largo..., **tan largo que empieza más allá de las fronteras!**

¡Cómo no van a pedir el levantamiento del estado de guerra!

Unos, por imbecilidad. Otros por inconsciencia. **¡No pocos por complicidad!**

¡Con estado de guerra no tienen "garantías" para levantarse contra el pueblo!

En síntesis: donde haya uno que se desgañite por el levantamiento del estado de guerra, **¡allí hay, a buen seguro, un enemigo del pueblo!**

Nosotros lo acusamos.

¡Y a vigilarlo!



Los padres alzaban a sus hijitos para que pudieran contemplar al General Perón, que saludaba sonriente.



Hombres y mujeres del Pueblo estuvieron presentes para expresar su adhesión indestructible al Líder de los trabajadores argentinos.

"Esa misma canalla que con el crimen y la violencia pretende quebrar la moral de nuestro Pueblo, ignorando que éste jamás retrocede cuando lo alienta un ideal, como el ideal peronista que sostiene al Pueblo Argentino.

"Este es su Pueblo que no tiene ni tendrá jamás miedo, cuando se trate de defender a usted, mi General; su Pueblo, que ha jurado morir por Perón y que, en la dura contienda que impone el avance triunfal de la revolución peronista, ha de dar tantas muestras de valor y de decisión, como lo exijan las circunstancias que deba afrontar, en cualquier terreno y en cualquier momento.

"Los millones de mujeres y de hombres que hoy cubren esta plaza y que llenan todas las plazas de la República, son la demostración indiscutible de este valor, que nada ni nadie podrá quebrar jamás, mientras usted sea nuestro Conductor y mientras lo impulse el fervor de vuestra doctrina."

***

Se interrumpió el orador, cuya voz fué ahogada por los aplausos y las aclamaciones del Pueblo, y luego continuó, con firme y segura voz:

"Usted ha dicho esta mañana, mi General, en su mensaje, que el único dictador de esta Patria sería el Pueblo y que usted haría lo que el Pueblo le indicara.

"Con estos vítores sostenidos ese Pueblo le dice ahora, ante los repetidos atentados: mi General, si para eliminar a los trabombas criminales y alarmistas y aún a los seudoperonistas, venales y traidores, fuera necesario un dictador, bienvenido sea el dictador. Sería, se lo podemos asegurar, el único dictador del mundo que con-



taria con el cariño y la adhesión total de su Pueblo."

Eva Perón Eterna

Luego, el Pueblo se sintió interpretado, en las palabras de su representante gremial, en el recuerdo emocionado de la inmortal Jefa Espiritual de la Nación:

"Aun perdura en esta plaza el eco vibrante de la voz querida de Eva Perón cuando hace justo un año, pareciendo intuir el ataque criminal, desde este mismo lugar nos decía: "Yo le pido a Dios que no permita a esos insensatos levantar las manos contra Perón, porque ¡Guay de ese día! ese día, mi General, como decía Eva Perón, yo saldré con el pueblo trabajador, yo saldré con los descamisados de la Patria, para no dejar en pie ningún ladrillo que no sea peronista."

"Eva Perón nos ha dejado, General, pero aquí está vuestro Pueblo para tomar sus palabras y no dejar en pie, no ya ningún ladrillo que no sea peronista, sino aquellos que se titulan peronistas, si alguien osara tocar vuestro nombre o vuestra persona o intentara mancillar, aún en el recuerdo, la imagen querida de la Santa del Trabajo."





En nombre de los trabajadores de la Patria hizo uso de la palabra el secretario general de la Confederación General del Trabajo.

"Aquí está su Pueblo, mi General, para testimoniarle su fe inquebrantable, su lealtad total y su incondicional adhesión."

¡Habla Perón!

El Pueblo estaba impaciente por escuchar la palabra de su Líder.

Cuando finalizó el discurso del representante obrero, un clamor multitudinario invadió el ámbito.

—¡Perón!... ¡Perón!...

—¡La vida por Perón!...

Sólo acalló el clamor de la multitud el conocido gesto del Conductor, adelantándose sonriente, con los brazos extendidos.

El General Perón comenzó con estas palabras:

"Compañeros: Hace apenas quince días la sangre generosa de cinco compañeros fué vertida en esta plaza por la mano traidora de la reacción"...

***

El Pueblo, alzando sus millones de manos, entre las cuales se divisaban indignados puños, dejó oír claramente su clamor iracundo:

—¡A la horca!... ¡A la horca!... ¡A la horca!...

***

Calmada la exaltación popular, prosiguió el Líder:

"Esa misma reacción, servida desde el interior, a sueldo desde el exterior, pretende alterar el orden en la República. Ellos creen que un Pueblo como éste se lo puede asustar con bombitas"...

***

El Pueblo interrumpe a su Líder y millones de voces, incontenibles, enardecidas, se confunden en un grito fervoroso:

—¡La vida por Perón!...

—¡La vida por Perón!...

—¡Perón!... ¡Perón!... ¡Perón!...

El gesto querido del Conductor de un Pueblo feliz que ha sido dignificado.



CASA ITURRAT
(S. A. C. e I.)
ALSINA 2228/52 BUENOS AIRES T. E. 47 - 0021

PAPELES PARA EMBALAR Y PARA LAS ARTES GRAFICAS. ENVASES DE PAPEL. ARTICULOS PARA LIBRERIAS.

...cursales: Rosario, Córdoba, Mendoza, Santa Fe, Bahía Blanca, Mar del Plata, Resistencia y Mercedes.





"¡El Pueblo con Perón!"... "¡Muera la oligarquía asesina!"... "¡La vida por Perón!"...

La presencia de nuestros hombres de campo, integrantes de la única ... se que existe en la Nueva Argentina: "la de los hombres que trabajan"

"Esa creencia sólo puede albergarse en la mente retardada de los estúpidos de afuera. Los de aquí saben bien que eso no es posible. Pero ellos son unos vivos, que para seguir disfrutando de los dólares que reciben continúan haciendo ruido. Por eso, compañeros, los radicales..."

***

Ante esta mención del General Perón el Pueblo manifestó su repudio con mil demostraciones de reprobación e indignada hostilidad.

Una estruendosa y prolongada silbatina —¡la más unánime y prolongada de la historia!— conmovió el ámbito de la histórica plaza.

"Por eso, compañeros, los radicales... autores de esos cinco asesinatos, han producido su consabida declaración, su consabido manifiesto de sienrpre. En él repudian que el Pueblo les haya desocupado la covacha inmunda de sus porquerías..."

***

La multitud rubricó las palabras del Conductor con palabras que salían de todas las bocas y no se escuchó otra cosa que ese tremendo repudio del Pueblo a los asesinos o a sus cómplices.

***

"También repudian que se hayan destruído otros edificios, pero olvidan que cinco trabajadores argentinos han perdido la vida. Para nosotros, los hombres del Pueblo, vale más la vida de un trabajador que todos los edificios de Buenos Aires..."

***

Antes de que el General Perón concluyera su frase, ya ovacionaba estruendosamente el Pueblo a su Conductor, en tanto que la Plaza de Mayo y todo lo que se alcanzaba a ver de la avenida del mismo nombre aparecía totalmente blanca, en un océanico agitar de pañuelos.

Blanco oleaje que exteriorizaba el fervor de un Pueblo por su Líder indiscutido.

"Esa misma reacción, servida desde el interior, a sueldo desde el exterior, pretende alterar el orden en la República."



***

"Compañeros: Sabemos quiénes están detrás de todo esto. Pero ellos han de persuadirse, algún día, que a nosotros nos sobra lo que a ellos les falta, y quizás el destino ha de darnos la satisfacción de presenciarlos disparando cuando nosotros pongamos el pecho a los acontecimientos que vengan..."

***

La multitud renovó a esta altura del discurso del General Perón sus manifestaciones de adhesión a la causa peronista y de repudio a los asesinos del Pueblo.

Se generalizó un grito estridente:

—¡Mueran los traidores y vendepatrias!...

—¡Leña!... ¡Leña!... ¡Leña!...

***

"No conocen al Pueblo Argentino; no conocen a los pueblos. La lección que este maravilloso Pueblo de la Patria ha de darles a propios y extraños, ha de perdurar en la memoria de los pueblos que se sientan dignos. Cuando un Pueblo está dispuesto a morir por su dignidad, es un Pueblo invencible..."

***

El Pueblo irrumpió con sus millones de voces, multiplicando el agitar de brazos en alto, pañuelos y sombreros:

—¡La vida por Perón!... ¡La vida por Perón!... ¡La vida por Perón!...

IGGAM

Anunciamos con satisfacción, que la nueva fábrica de Córdoba produce con regularidad el excelente CEMENTO BLANCO "PINGUINO".

Este noble material, 100% argentino compite con los mejores del mundo, y su producción, ademas de cubrir las necesidades del país, permitiría cumplir los pedidos recibidos del extranjero.

IGGAM S.A.I.N.I.

Buenos Aires - Córdoba



"Ellos creen que a un Pueblo como éste se le puede asustar con bombitas."



"Esa creencia sólo puede albergarse en la mente retardada de los estúpidos de afuera"...

"Y, compañeros, lo que está en juego en este momento es la dignidad de la misma Patria. Así como en épocas todavía recordadas le hicimos morder el polvo de la derrota a Braden..."

***

Nuevamente se eleva el clamor del Pueblo.

Y otra estruendosa silbatina se proyectó sobre el nombre del "pintoresco embajador" que sigue destilando el veneno de su derrota.

***

"...¡así haremos morder el polvo de la derrota a todos los Brádenes que vayan saliendo!...

"Compañeros: la conciencia social de la clase trabajadora argentina ha despertado ante los ojos admirados del mundo, que la observa, o con simpatía o con temor, porque ve en ella el ejemplo de la liberación de millones de esclavos que sufren bajo el látigo del capitalismo o del comunismo.

"Compañeros: no hemos de cejar en nuestra empresa. He dicho muchas veces que es clara nuestra divisa, y las divisas claras se defienden con la vida en un puesto de combate. Cada trabajador argentino está en su puesto de combate para consolidar la liberación del Pueblo trabajador argentino, y, si es preciso, para luchar por la libertad de todos los pueblos trabajadores del mundo.

"Antes, las luchas se originaban en los países. Antes, eran las fuerzas del capitalismo en lucha despiadada con la masa popular explotada y escarnecida. Hoy, los pueblos trabajadores del mundo están abriendo los ojos. Hoy, los pueblos trabajadores del mundo comienzan a tener conciencia de su poder. Quiera Dios que se organicen, quiera Dios que se organicen y se unan para adquirir la fuerza extraordinaria que han tenido, tienen y tendrán en esta tierra de los argentinos.

"Por eso, los trabajadores argentinos soñamos con pueblos que hayan despertado a su destino histórico, con pueblos a cuyo frente las banderas de cien patrias diferentes los conduzcan a la liberación del proletariado universal, como única meta que este siglo no perdonaría a la humanidad de no haberla alcanzado.

"Esta es la hora para lanzar nuevamente al mundo la sagrada frase de la liberación, diciendo en todos los idiomas de la tierra: ¡trabajadores del mundo, uníos!

Hay que juramentarse para vencer

"Compañeros: sabemos de dónde viene el golpe. Ante estas ideas todos los pueblos saben de dónde vie.



Desde el palco, el General Perón, acompañado de sus ministros y delegados obreros, aplaude el fallo del jurado que ha elegido a la Reina del Trabajo 1953.



Marchaban entusiastamente las columnas de trabajadores, exteriorizando su repudio a los asesinos oligárquicos.





"Cuando un Pueblo está dispuesto a morir por su dignidad, es un Pueblo invencible"...

ne el golpe. Pero lo hemos parado, y ahora se lo vamos a contestar. Pero se lo vamos a contestar inteligentemente. Ellos quieren que aquí, donde decimos estas cosas que les hacen cosquillas en la cartera, se produzca un desorden. Entonces, ellos aprovechan por medio de sus agencias noticiosas para repartir por el mundo que la República Argentina es un caos.

"Pero no les vayamos a hacer el juego. ¡Cuando ha habido que pegar fuerte, ustedes me han dejado pegar a mí! Ahora, como siempre, le pido a mi pueblo "la bolada". Yo les he de pegar donde duele y cuando duele.

"Por eso yo pido que me dejen actuar a mí. Que no actúen ustedes en forma colectiva, porque eso les da lugar a decir que vivimos en el más absoluto desorden y que aquí no hay gobierno. Yo les pido, compañeros, que no quemen más, ni hagan nada más de esas cosas. Porque cuando haya que quemar voy a salir yo a la cabeza de ustedes a quemar. Pero, entonces, si eso fuera necesario, la historia recordará de la más grande hoguera que ha encendido la humanidad hasta nuestros días.

"Compañeros: hoy, como siempre, la bendita fiesta de los trabajadores nos encuentra unidos, de corazón a corazón, en un pueblo dispuesto a dar la vida por Perón y un Perón dispuesto a dar mil vidas por su Pueblo.

"Los que creen que nos cansaremos, se equivocan. Nosotros tenemos cuerda para cien años. Por eso,



"Así como en épocas todavía recordadas le hicimos morder el polvo de la derrota a Braden..., ¡así haremos morder el polvo de la derrota a todos los Brádenes que vayan saliendo"...



Los rostros curtidos de nuestros trabajadores, hoy dignificados. Y empuñando la única bandera, la Bandera Nacional.



Las columnas se iban engrosando, a la espera de la señal de partida, en medio de cánticos de marchas peronistas.

"Compañeros: la conciencia social de la clase trabajadora argentina ha despertado ante los ojos asombrados del mundo"...

LA CANTABRICA

S. A. METALURGICA, INDUSTRIAL Y COMERCIAL

ACERIA - LAMINACION
Y FUNDICION - TRACTORES
Y MAQUINAS AGRICOLAS
ARTICULOS RURALES
MAQUINAS INDUSTRIALES

775 - MORENO - 775
BUENOS AIRES



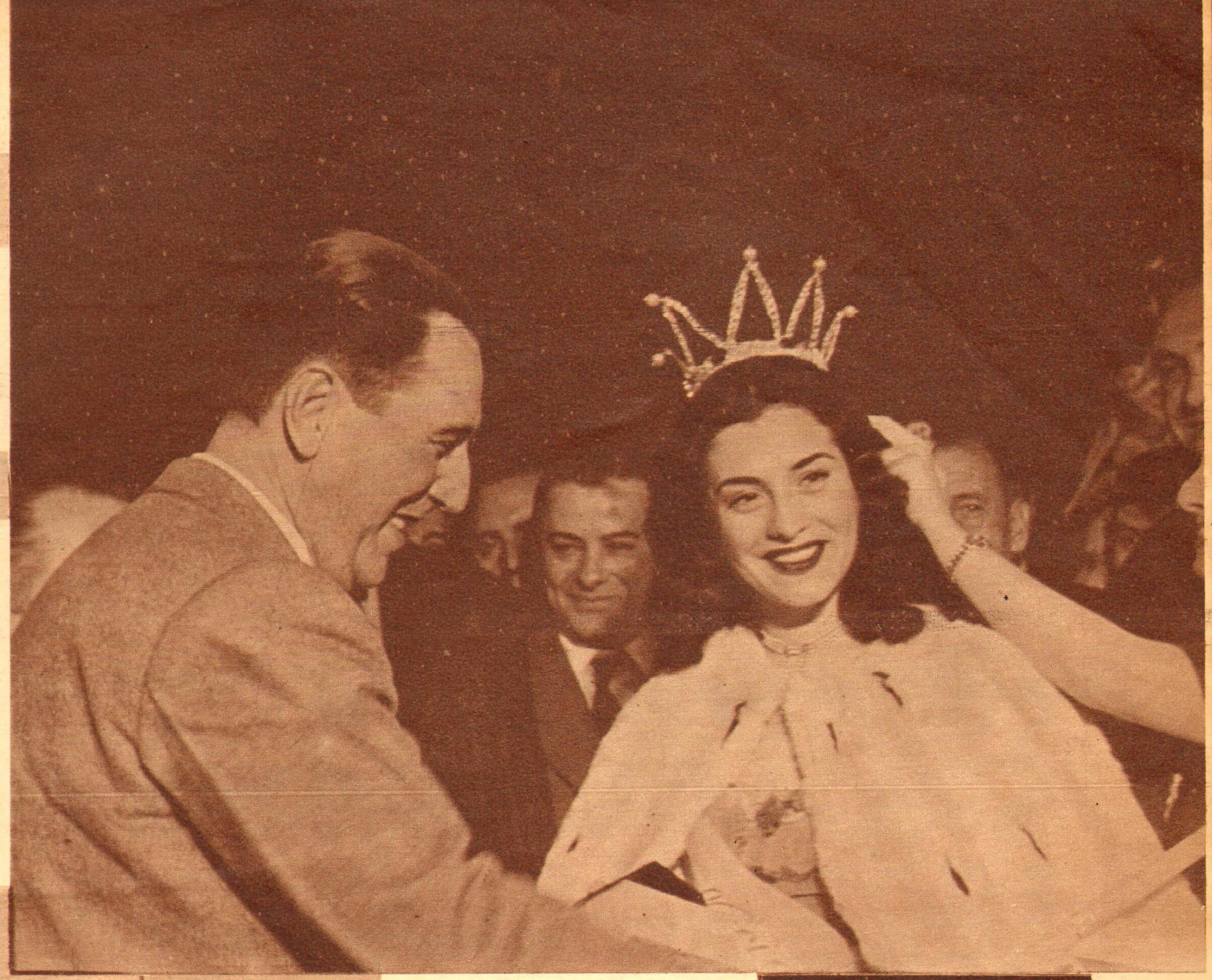

El propio General Perón coronó a la Reina del Trabajo 1953, a quien aparece felicitando en el presente grabado.

hoy, el Día del Trabajo, debemos juramentarnos todos los trabajadores para vencer; cueste lo que cueste y caiga quien caiga. Que para ello nos sirva de acicate el recuerdo del crimen de Chicago y los miles de crímenes que se están planeando en sus cercanías.

"Hagamos un recuerdo en cada corazón"

"Hagamos, en nuestro recuerdo, un lugar para todos los trabajadores que en la historia del mundo han muerto luchando por la causa del proletariado; hagamos un recuerdo en cada corazón proletario, en forma de un altar, para esos hombres, rudos, valientes e idealistas, que supieron dar la vida por sus compañeros.

"Que cada 1º de Mayo sea para nosotros un altar levantado en cada corazón para revivir la memoria de los que murieron en defensa de los pueblos, esos héroes anónimos que nadie recuerda porque han sido abandonados en la lucha anónima de todos los días. Para ellos, nuestro reconocimiento; para ellos, el mejor recuerdo de nuestro corazón de hombres de trabajo y de hombres buenos.

"Compañeros: en todas las plazas de la República se estrechan hoy los brazos musculosos y las manos callosas de nuestros hermanos trabajadores. Vaya para ellos lo mejor que tenga mi corazón de argentino y de trabajador, orgulloso de poderme entremezclar en lo mejor que tiene la Patria, su maravilloso Pueblo, que en la lucha de todos los días en los talleres se está construyendo la grandeza de esta bendita Patria.

"Para ellos, mi abrazo fraternal y amigo; para ellos, mi juramento inquebrantable de que he de morir cien veces antes que traicionar la causa que ellos han puesto en mis manos y en mi corazón."



Representante auténtica de nuestros trabajadores, la Reina del Trabajo 1953 saluda las aclamaciones del Pueblo.

"Que cada Primero de Mayo sea para nosotros un altar levantado en cada corazón para revivir la memoria de los que murieron en defensa de los Pueblos"...

La respuesta de un Pueblo invencible

Finalizado el discurso de su Conductor, el Pueblo lo ovacionó sostenidamente, exteriorizando su indestructible unión con diversas entusiastas exteriorizaciones.

Luego presenció la coronación de la Reina del Trabajo 1953, ceremonia que estuvo a cargo del propio General Perón.

Finalmente, se desconcentró en forma ordenada y dando muestras de una ejemplar disciplina ese millón de personas, esa porción magnífica del Pueblo de Perón y Evita.

Tal fué la respuesta del Pueblo Argentino, este Primero de Mayo de 1953, a la amenaza terrorista de la Unión Democrática internacional, antiargentina y antijusticialista.







¡Qué caras! A no olvidarlas; son las de Marcelo de Alzaga, Carlos Centurión y Emilio de Alzaga, tres de los miembros de la banda.



Armas largas y cortas, ametralladoras, fusiles, pistolas, revólveres, municiones. Para despistar sus andanzas, circulaban con patentes que ellos mismos adulteraban.

UN PUEBLO CON PANTALONES LARGOS...

ESTAMOS decididamente en presencia de los últimos estertores de la oligarquía. Arrasada de sus posiciones por un movimiento que por ser del Pueblo, por venir del Pueblo, por ser Pueblo mismo, lleva el sello de lo justo, de lo generoso y de lo humano, ha apelado ahora a otro recurso, el del terrorismo, para crear en la familia argentina un clima de miedo y de intranquilidad.

¡Ingenuos! ¡Creer que puede amedrentarse un Pueblo que ya ha salido varias veces a jugarse la vida a cambio de la dignidad!

Como era lógico esperarlo, el plan terrorista, como el plan del agio y el plan de los rumores maledicentes, no ha logrado más que provocar la indignada reacción de todo el Pueblo y la unánime condenación de los sectores sanos del país, por lo miserable y criminal.

Afortunadamente, el gobierno, más fuerte que nunca y más decidido que nunca, ¡porque tiene el apoyo del pueblo!, hace respetar la voluntad inequívoca de la inmensa mayoría de los argentinos, que quieren encauzar su vida por la senda que señala la doctrina peronista, ha conseguido adueñarse ya de todos los hilos de la trama infame, logrando detenciones que ponen en manos de la policía y de la justicia a los culpables directos, y ya está sobre la senda segura de los responsables indirectos...

Las declaraciones prestadas por muchos de ellos y la enorme cantidad de armas, proyectiles y explosivos que han sido secuestrados en distintos lugares de la ciudad, han puesto de manifiesto la amplitud e importancia de este desahogo de la oligarquía, tan bajo y tan estéril como su alma y su inutilidad.

¡BOMBAS Y MAS BOMBAS!

El más vasto plan terrorista de que haya sido escenario nuestra ciudad y el país entero, dió sus primeras señales de vida en oportunidad del regreso al país del Presidente de la Nación, General Perón, luego de su histórico abrazo a los hermanos de Chile.

Se sucedieron otras explosiones y otras bombas en diversos lugares y en distintas circunstancias, hasta culminar con las más criminales, las que dejaron tendidos en la histórica Plaza de Mayo **seis muertos y un centenar de heridos.**

Siguieron luego las explosiones en el Círculo Militar, y en distintos lugares de la ciudad, en la madrugada del 1º de Mayo y en días posteriores.

Causaron algunos destrozos materiales, pero el "frente interno" de la tranquilidad pública — que ellos pretendían romper — siguió quedando intacto...

ACCION DE LA POLICIA

Gobierno y Pueblo advirtieron de inmediato que estaban frente a un plan que por sus criminales propósitos no podía haber sido realizado más que por elementos de la más cruda reacción oligárquica, dirigidos siempre por sus amos de siempre... Perón ya había denunciado la confabulación.

Fué así que la policía, admirablemente orientada, multiplicó en el instante sus brigadas de vigilancia y de investigación, y no tardaron en caer en su poder los principales ejecutores.

Se llaman Vicente Centurión, Patricio Cullen, Juan María Elizalde, Germán Sánchez, Hernán Elizalde, Alberto Rómulo Lanusse, Jorge Raúl Fanzon Sarmiento, Marcelo de Alzaga, Guillermo Elizalde, Adolfo Holmberg, Oscar Beltrán Sansot, Domingo Alzaga, Guillermo E. Sansot Propinez, Juana María Tomkinson de Christophersen, Elena Calassa de Lobatto, por no citar nada más que unos cuantos.

Como el asunto tenía lógicamente sus ramificaciones en el interior, la policía desbarató proyectos que tenían en sus manos y en su calenturienta imaginación, conspicuos dirigentes reaccionarios de Buenos Aires, Entre Ríos, Santa Fe, Tucumán y otros diversos centros del interior del país.

¡Cosa curiosa! ¡Las grandes estancias oligarcas, llenas de vacas, estaban también llenas de ametralladoras, bombas y fusiles! ¡Pero mientras las vacas no venían, para que el Pueblo no tuviera carne, venían —eso sí— las armas, que debían cebarse en la carne del Pueblo!

Señores del ayer feudal, que no se resignan

Patricio M. Cullen, Francisco J. M. Elizalde y Vicente Centurión, ¡tres lindos ejemplares de pistoleros trasnochados!

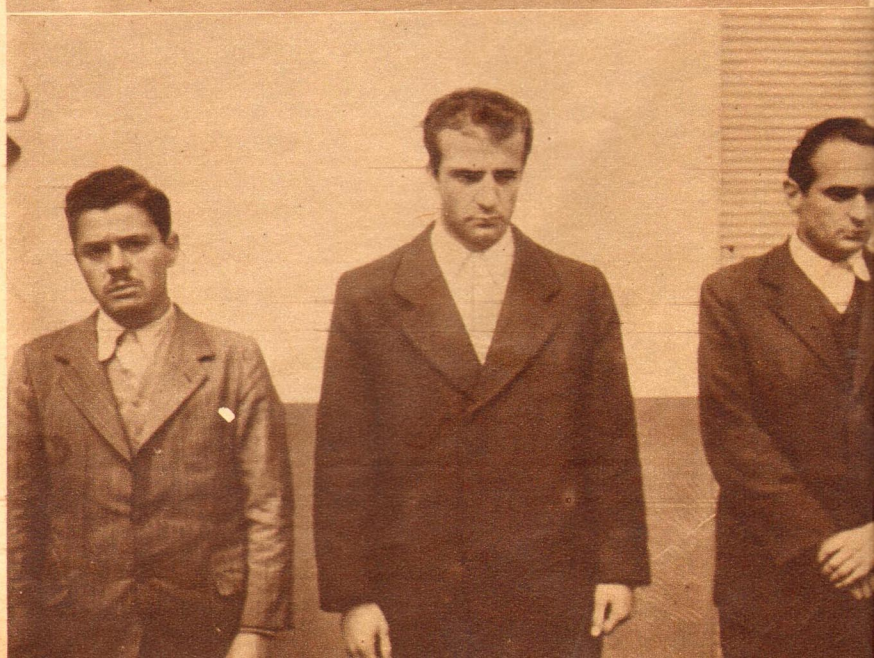

LONALINO
S. A.
HILANDERIA Y TEJEDURIA DE LINO
BUENOS AIRES SAN MARTIN

LA CRIMINALIDAD EN EL DEPORTE

Hay un libro por allí que lleva por título el mismo que nos sirve de epígrafe. Lo recordamos ahora a raíz de que entre los implicados en el movimiento subversivo, figura, contando titulares y suplentes, casi todo el equipo de C. U. B. A., campeón de la última temporada de la Unión Argentina de Rugby. Para salvarse de la responsabilidad del crimen de la Plaza de Mayo, estos muchachos de la oligarquía, ahora declaran que comenzaron a fabricar y a colocar bombas después del incendio del Jockey Club. Esperan de este modo que la pena que se les aplique sea de lo más leve posible, al extremo que sus familiares sostienen que les corresponde "libertad condicional". Cuando ellos estaban en el poder, sin embargo, y ocurría un atentado de esta naturaleza, se unían todas las fuerzas oscuras y reaccionarias del país —la prensa, los jueces, las cámaras— reclamando a gritos la pena máxima. O sea: cuatro tiros en la cabeza. A veces, hasta se resucitaba la pena de muerte con ese exclusivo objeto. Entonces, cualquier código les venía bien. Ahora, por lo visto, no les viene bien ninguno. Hasta se agarran en que el presidente de la República dijo "que las cárceles no se habían hecho para que se pudrieran allí los presos". Quieren, por lo visto, ser juzgados o por otro código o por un código especial. Como se trata de jugadores de rugby, no obstante, se les podría dar el gusto y juzgarlos de acuerdo a los reglamentos de este deporte, cuyas penas menores, como se sabe, oscilan entre 90 y 100 años de suspensión.



a compartir con quienes labraron su poderío y sus riquezas el producto de sus enormes latifundios, y que sueñan con volver al gobierno para reeditar la entrega de la Nación al capitalismo, deberán ahora rendir cuentas a la justicia del plan criminal a que estaba destinado ese arsenal de metralla que la policía ha encontrado en sus estancias, en sus "estudios" o en sus residencias.

"EL PUEBLO PIDE JUSTICIA"

El Pueblo, nuestro Pueblo, el que sufrió las consecuencias de las bombas que estallaron en la Plaza de Mayo, y el que, despreciando la amenaza que se lanzaba contra su vida y su tranquilidad, concurrió en masa para escuchar y alentar a su Líder, en la tarde del 1º de Mayo, pide hoy, con sobrada razón, que la justicia sea implacable con esos traidores de la argentinidad, que han preferido seguir sirviendo al imperialismo antes que decidirse a engrosar las columnas de un Pueblo que lucha por su dignidad.

INTERVENCION FORANEA

Solamente los tontos podrían no darse cuenta de que toda esta ola de terrorismo que se ha querido desatar en nuestro país, así como el agio "planificado" y los rumores también "planificados", responden a todo un plan organizado por los enemigos de siempre, que se creen esfumados o perdidos en la distancia de nuestras fronteras.

Se equivocan: ¡El Gobierno y el Pueblo saben perfectamente quiénes son y dónde están! ¡Los tienen perfectamente ubicados y saben hasta dónde los pueden llevar sus bastardos sentimientos!

Saben que disponen del dinero suficiente para adquirir armas, para imprimir panfletos, para difundir por el mundo noticias que nos difaman, para organizar alzas injustificadas de precios, para esconder los artículos de primera necesidad que reclama el Pueblo y para comprar los cerebros y las manos criminales capaces de colocar bombas y de inmolar vidas inocentes.

Todo eso lo saben el Gobierno y el Pueblo, y por eso están tranquilos.

El Gobierno, porque conoce a los enemigos y se sabe respaldado por el Pueblo; el Pueblo, que tampoco los ignora, porque se sabe y se siente defendido por el Gobierno.

UN PUEBLO CON PANTALONES

El resumen "al día" de todo esto es bien simple: los criminales enfrentando a la justicia; el Pueblo, tranquilo y confiado, ¡pero también decidido!

Pero hay que sacar de aquí una conclusión que nos sirva a nosotros y que ¡ojalá! también la comprendieran "ellos": **¡El nuestro es un Pueblo con pantalones largos!**

Y cuando un Pueblo se ha puesto pantalones largos, ya no hay "cucos" que puedan asustarlo, aun cuando "vengan degollando" ¡y aunque los fantasmas se "disfracen" con **sábanas de nylon**...!



Otros detenidos: Gilberto Félix Elizalde, Adolfo Ernesto Holmberg y Oscar Beltrán Sansot, complicados en los atentados contra el Pueblo.



Juana de Christophersen. Hastiada de la canasta uruguaya, se dió al terrorismo.

LA POLICIA DEL PUEBLO

Queremos consignarlo expresamente:

Todas las cosas y las manifestaciones de la vida argentina tienen su "antes de Perón" y "desde Perón en adelante".

También la Policía.

Antes de Perón, desjerarquizada, subestimada por los gobiernos y recelada — cuando no temida — por el pueblo.

La culpa no era, desde luego, suya, sino de los malos gobiernos que debió padecer el país.

La emplearon, la obligaron, mejor dicho, a ejercer menesteres ajenos a su función y divorciados de los intereses y del sentir del pueblo. Desde "ganar" elecciones hasta apalear trabajadores.

Los jefes, y aun los comisarios, no eran más que **políticos metidos a policías**, que hicieron de la institución una Policía metida a política.

Ese era el "antes de Perón".

La otra cara, la **"desde Perón en adelante"**, es la que estamos viendo ahora en la crónica diaria de los acontecimientos nacionales: **una Policía digna, jerarquizada, al servicio del Pueblo.**

¡La garantía que los argentinos necesitamos para construir en paz esta Nueva Argentina de Perón, justa, libre y soberana!

Una Policía que cuida las espaldas del Pueblo, que es lo mejor que tenemos, y el prestigio del Gobierno, que es el mejor que hemos tenido.

Una Policía que sigue el ejemplo de nuestro Conductor y se decide por el Pueblo.

¡El Pueblo está orgulloso de su Policía!

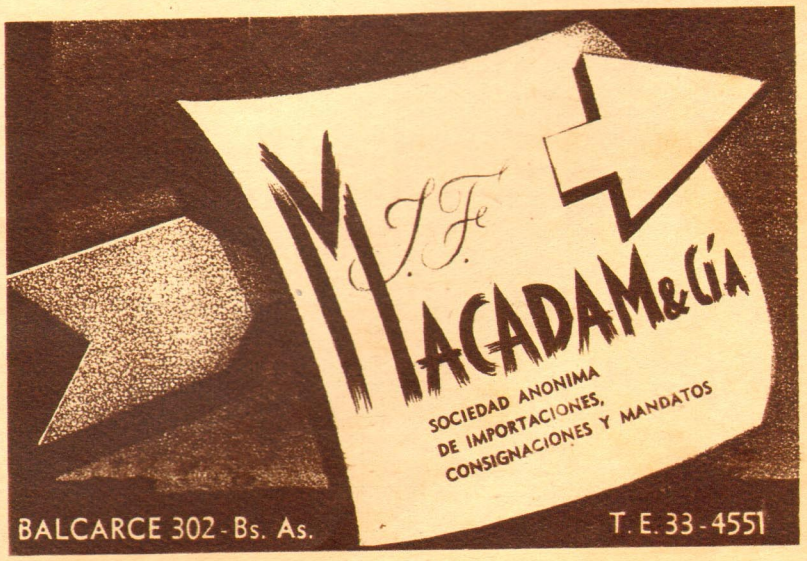

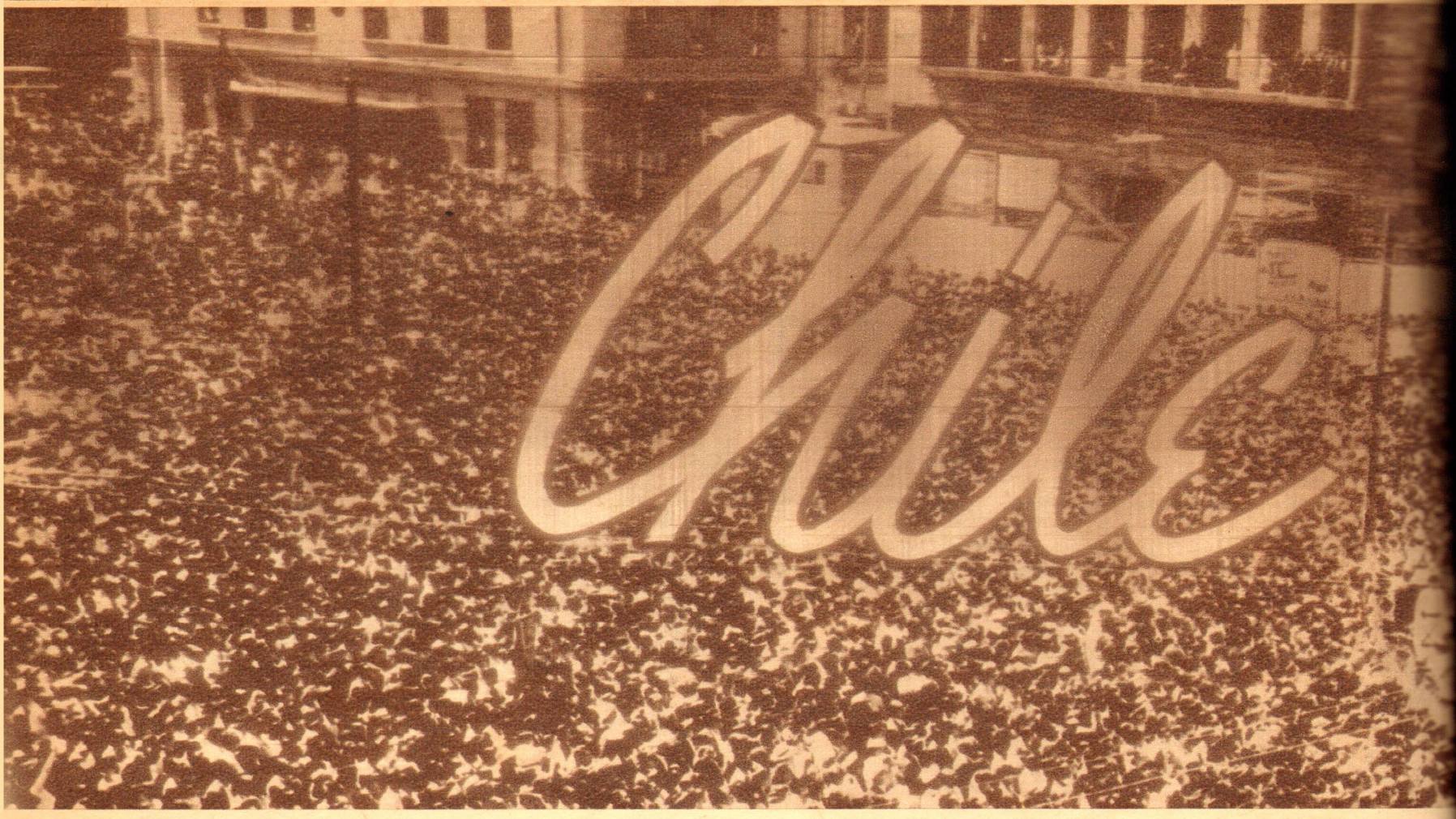

NOTA DE REDACCION

La nota "Chile", que debía ser publicada íntegramente en esta entrega, ha sido fragmentada por la Redacción de "Mundo Peronista", a fin de dar prioridad a los acontecimientos actuales, que tienen dominio público, en el orden político interno e internacional.

Entiende la Redacción de "Mundo Peronista" que las crónicas recogidas en Chile por nuestro colaborador "Silogismo" no perderán actualidad por estas postergaciones y, atendiendo al carácter dinámico de nuestra publicación, ha preferido dar amplias informaciones sobre los últimos y trascendentes acontecimientos del movimiento peronista.

Por estos motivos, la segunda nota de "Silogismo" que, de acuerdo con el plan trazado debía referir todos los acontecimientos desarrollados **durante la estada del General Perón en Chile**, se dividirá en notas sucesivas.

Hoy publicamos los dos primeros capítulos de la segunda parte, titulada **"Chile"**, y que el autor ha subtitulado: **"Una mañana protocolar"** y **"La Declaración de Santiago de Chile"**.

Una mañana "Protocolar"



LA crónica histórica dirá algún día (sin que la impresionen demasiado las maravillas que hacen los Pueblos y sus grandes hombres "Cuando se ponen de pie") en un párrafo breve, lacónico y sobrio..., algo así como esto que sigue, refiriéndose al día de hoy, sábado 21 de febrero de 1953:

"Se firma, en Santiago de Chile, una Declaración que sella la alianza de los dos primeros Pueblos de la Unión Americana. Por la República Argentina firmó su Presidente, el General Perón; y por la República de Chile, el Presidente y también General Don Carlos Ibáñez del Campo".

La historia no querrá decir acaso nada más por razones de "protocolo".

¡Porque tampoco la historia ha podido eludir el protocolo!



"A las 9, el General Perón depositó, con profunda unción, sus ofrendas florales al pie de los monumentos que en la plaza Bulnes eternizan la memoria inmortal de San Martín y O'Higgins.

Pero yo diré en cambio, como periodista "descamisado", la verdad que vi con mis propios ojos en este sábado chileno que no se borrará jamás de mi recuerdo.

* * *

Desde muy temprano, el General Perón, siguiendo su costumbre, estuvo en actividad en la residencia oficial del Embajador Argentino.

Atendió los asuntos que le presentaron sus colaboradores y muy especialmente cuanto se relaciona con la situación planteada a las soberanías de Argentina y de Chile por el inconsulto atropello británico de la Isla Decepción en la **Antártida Argentino-chilena**, donde los dos países de

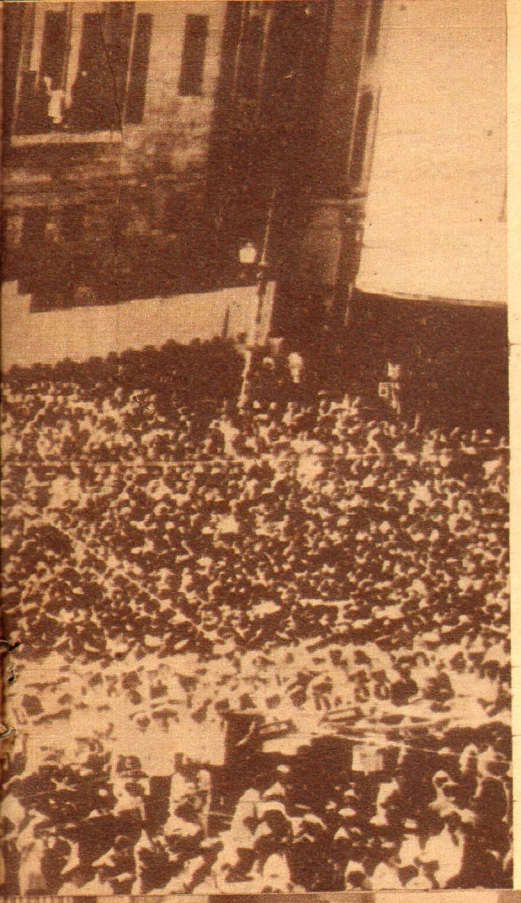

la **Nueva América** ya no tienen fronteras, sino intereses y derechos comunes.

* * *

A las 9 el General Perón depositó, con profunda unción sus ofrendas florales al pie de los monumentos que en la Plaza Bulnes eternizan la memoria inmortal de San Martín y O'Higgins.

* * *

A las 10 visitó al General Ibáñez y a las 10 y 30 el General Ibáñez le retribuyó la visita que acababa de recibir.

"Visitas protocolares", señala hoy la información periodística.

Pero lo que no tuvo carácter protocolar fué, indudablemente, la doble entrevista de los dos Presidentes.

La primera, en "La Moneda".

La segunda, en la residencia del Embajador Argentino en Chile.

Dos Presidentes que han sabido concitar el cariño de sus Pueblos..., (de sus "descamisados", Perón, y de sus "rotos", Ibáñez) y que se reúnen para hablar por ellos... ¡por sus Pueblos! deben saber —¡y vaya si lo saben!— hablar entre sí con la llaneza franca, limpia y noble que supera todas las formas exteriores de **"la liturgia civil que se llama protocolo"** para llegar al fondo simple de las grandes soluciones que los Pueblos desean y reclaman de sus dirigentes o de sus conductores.



Junto al monumento de los próceres hermanos aparece el General Perón, acompañado por nuestro ministro de Relaciones Exteriores y el embajador argentino en Chile.



"Dos Presidentes que han sabido concitar el cariño de sus Pueblos..., y que se reúnen para hablar por ellos..."



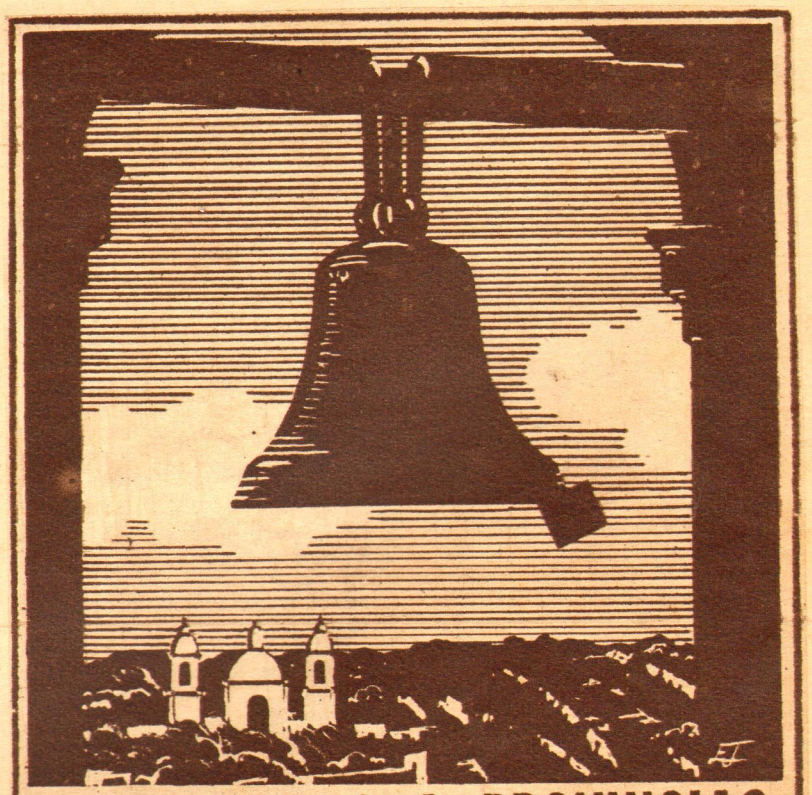

EXCURSIONES A PROVINCIAS ANDINAS Y LAGOS DEL SUR

SOLICITE INFORMES

PERU 22 T. E. 33-8543

EXPRESO VILLALONGA

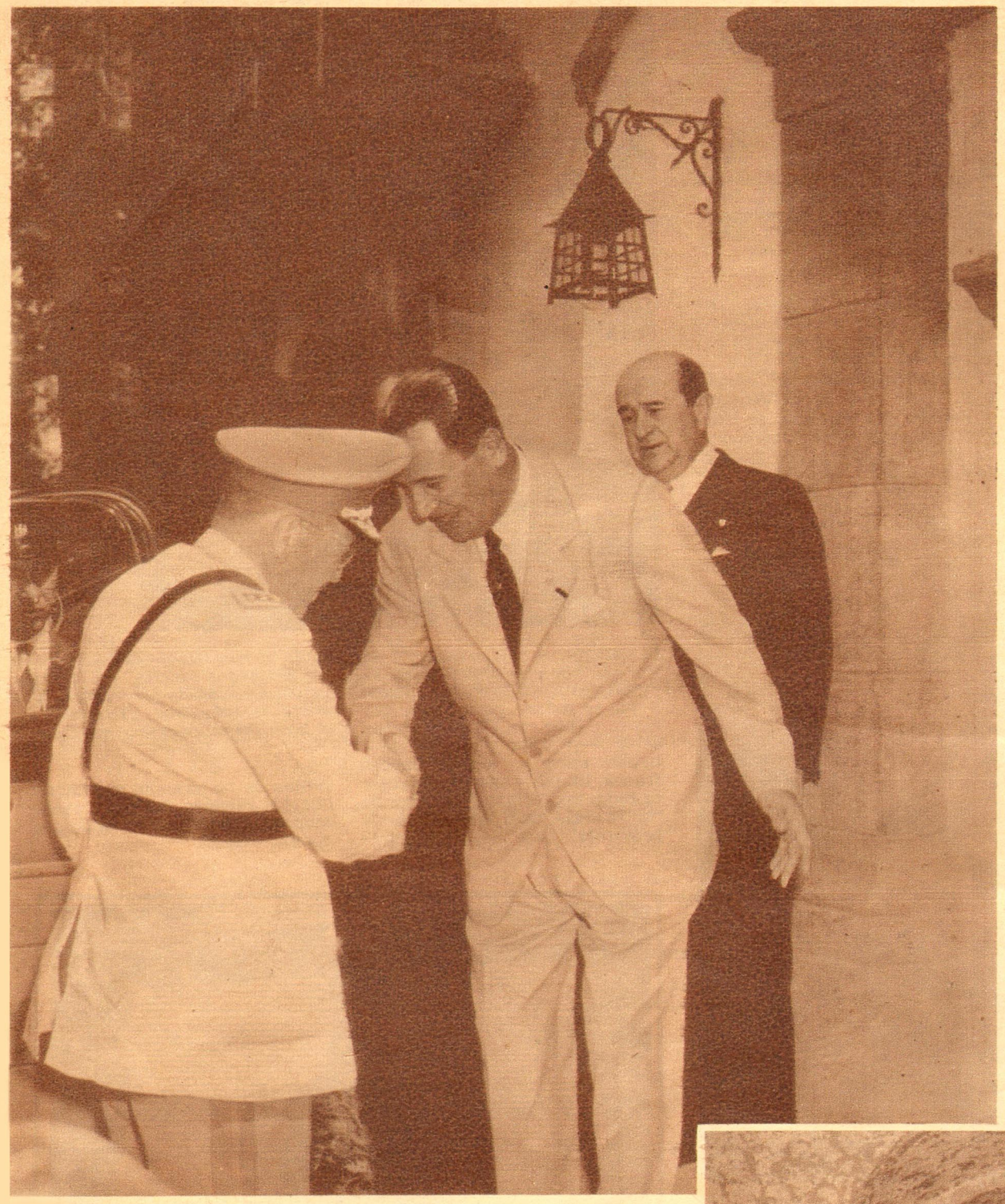

"A las 10 visitó al General Ibáñez, y a las 10.30 el General Ibáñez le retribuyó la visita que acababa de recibir."

Después de las recíprocas visitas presidenciales, el General Perón recibió a una delegación de periodistas chilenos, argentinos y de todos los países de América, cuyos diarios, agencias y revistas habían enviado a Santiago representaciones especiales.

Fué un saludo de simple y de cordial cortesía.

Sin declaraciones.

—"Yo soy aquí un invitado del Gobierno y además, soy amigo del General Ibáñez —se limitó a decir el Presidente Perón— **y creo que es una norma de prudencia y de ética que sea el dueño de casa quien hable... y que las visitas guarden sus opiniones para cuando lleguen a la casa propia..."**

Uno de los periodistas comentó:

—Usted es muy querido por aquí, Presidente... —y con rara emoción añadió— **Yo soy del Ecuador, donde su Señora esposa no podrá ser olvidada jamás.**

Hubo un momento de emoción y de silencio: de esos que suele imponer a veces **"un recuerdo que pasa".**

El General sólo acertó a decir, con profunda emoción:

—¡Muchas gracias...!

Y después de algunas palabras en las que recordó la recepción de la tarde precedente, se despidió de los periodistas con su cordial:

—Muchachos, estoy a sus órdenes.

Los dos Presidentes de dos Pueblos dignos, durante la visita efectuada por el General Ibáñez a la embajada argentina.

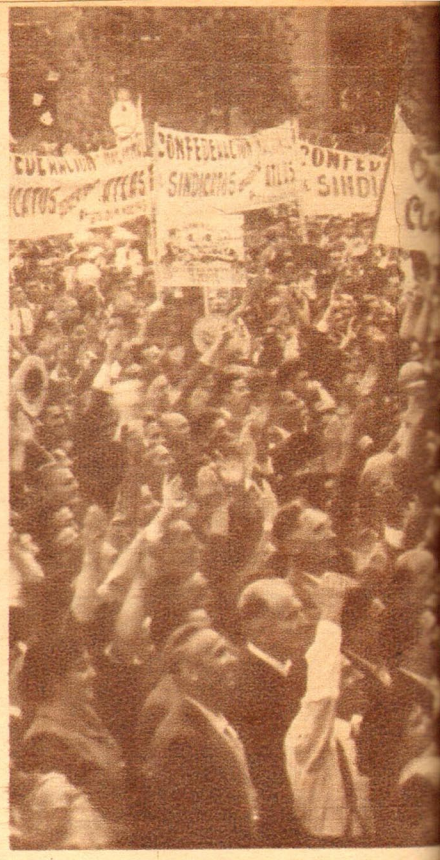

Como en Buenos Aires. Fervo

Apuntaba ya el mediodía cuando el General Perón recibió al Cardenal Primado de Chile, Monseñor José María Caro Rodríguez.

Luego al Nuncio Apostólico en Chile —que ya ha sido designado para el mismo cargo en Buenos Aires— Monseñor Zanín y que es todavía decano del cuerpo diplomático acreditado ante el Gobierno chileno.

* * *

Después el Presidente Perón fué saludado por el Cuerpo Diplomático.

Una anécdota entre tantas. Cuando el General recibía el saludo del Embajador israelí estaba a su lado Monseñor Zanín, quien, como una prueba de su espíritu comprensivo y amplio, observó:

—Señor Presidente... somos



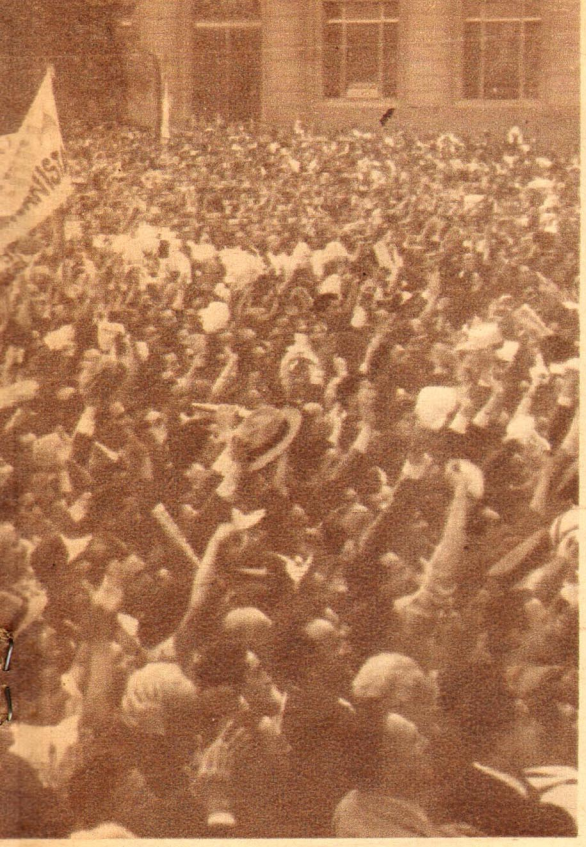

hermanos y auténtico clamor de Pueblo.

el Antiguo y el Nuevo Testamento.

La observación fué celebrada generosamente por el General Perón.

DECLARACIÓN de Santiago de Chile

La mañana fué protocolar. Pero la tarde se vistió de Pueblo, y salió, en mangas de camisa, por las calles de Santiago y

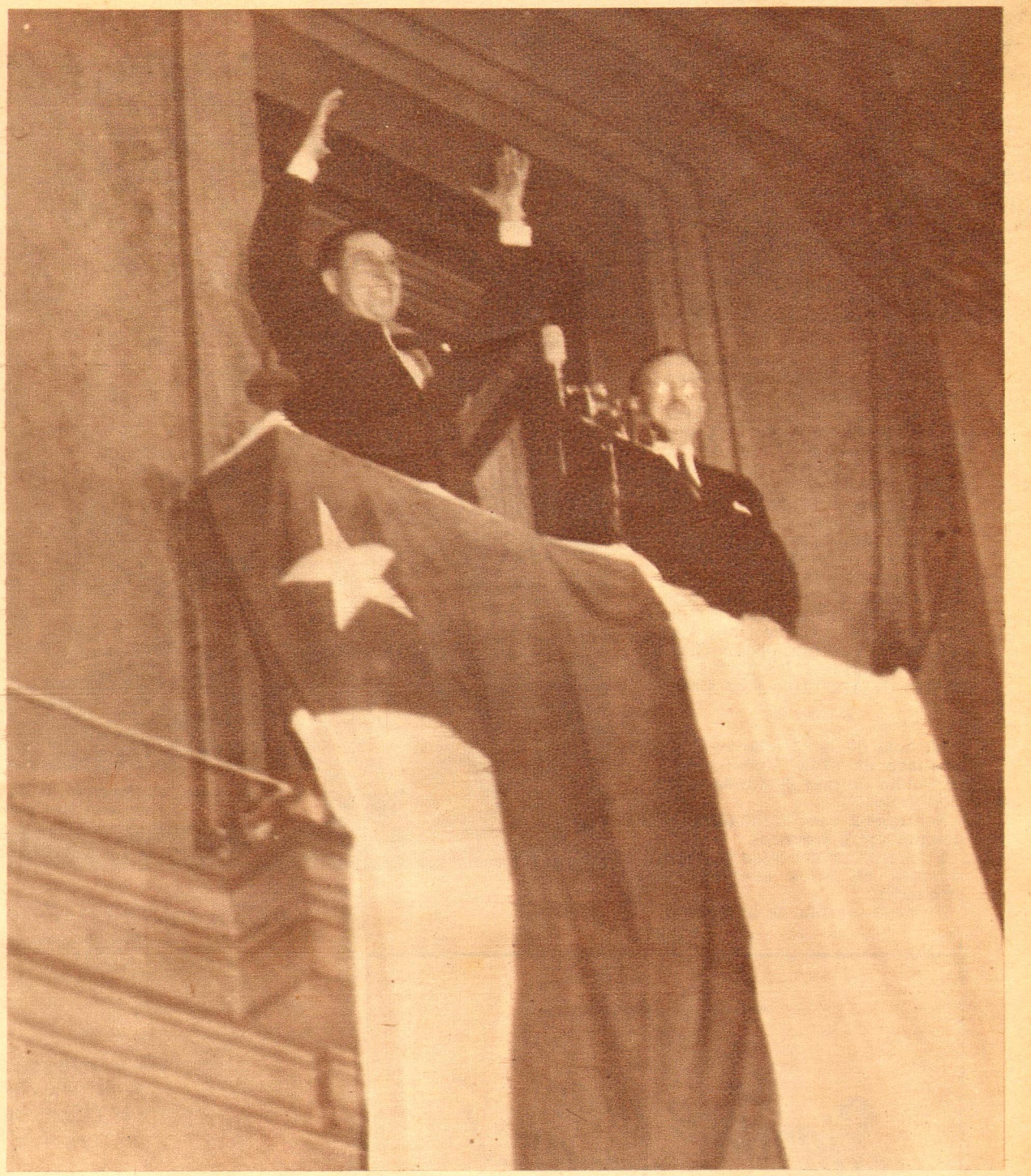

El General Perón, acompañado por el Presidente de Chile, saluda al Pueblo hermano desde los balcones del palacio de La Moneda.



anduvo así, paseando su victoria, durante las horas lindas de un atardecer chileno que no se borrará jamás de nuestros ojos.

A las 17 horas de Chile, el General Perón (con la misma puntualidad que usa para llegar todos los días a su Casa de Gobierno en Buenos Aires, donde le da cuerda al reloj de la República a las 6 y 30...) llegó a la Casa de Gobierno de Chile, a "La Moneda" como aquí la llaman.

De inmediato los dos presidentes, sus cancilleres y sus embajadores comenzaron a tratar todo lo relativo a la Declaración que la historia reconocerá sin duda como piedra fundamental de la Unión de los Pueblos Sudamericanos o Latinoamericanos. ¡También esto lo decidirán los Pueblos!

El Pueblo Chileno, en manifestación multitudinaria, aclamó entusiastamente al General Perón durante su estada en Santiago de Chile.

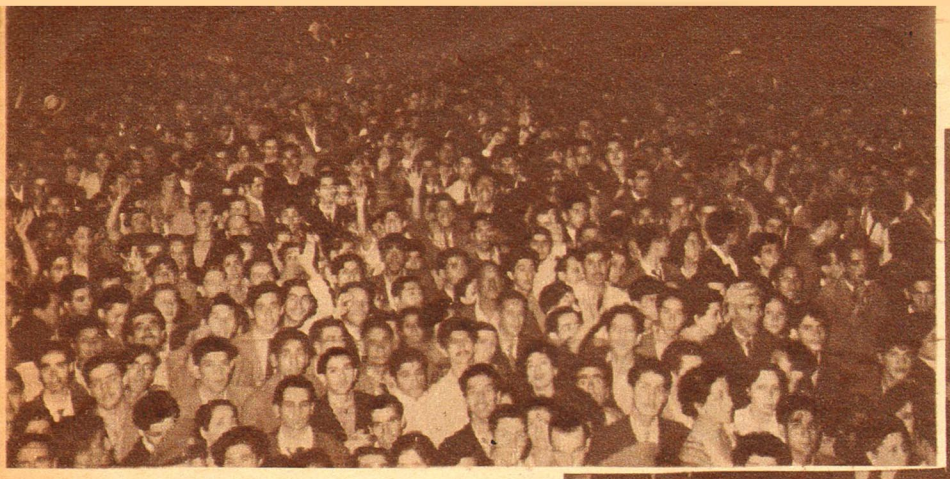



"El acta de la "Declaración de Santiago de Chile" fué firmada en medio de una profunda emoción general."

Declaración que acaso será llamada en lo sucesivo **"Declaración de Santiago de Chile".**

A las 19 y 20 los dos Presidentes, **precursores de la Unión Sudamericana,** se trasladaron desde el Despacho del General Ibáñez al Salón Rojo de la Cancillería, sito en el mismo Palacio de la Moneda.

Los acompañaban: el Embajador chileno en Buenos Aires, don Conrado Ríos Gallardo y el Embajador argentino en Chile, señor de la Cruz Guerrero; el canciller Olavarría de Chile y el canciller argentino, doctor Gerónimo Remorino y los demás ministros de Argentina y de Chile.

* * *

El acta de la **"Declaración de Santiago de Chile"** fué firmada en medio de una profunda emoción general.

Sentíamos que la historia se detenía entre nosotros.

Firmaron primero los dos Presidentes en actas similares y originales.

Y luego, de pie, se abrazaron.



ACTA SUSCRITA POR EL EXCELENTISIMO SEÑOR PRESIDENTE DE LA REPUBLICA ARGENTINA, GENERAL DON JUAN PERON Y POR EL EXCELENTISIMO SEÑOR PRESIDENTE DE LA REPUBLICA DE CHILE, GENERAL DON CARLOS IBAÑEZ

Reunidos en el Palacio de la Moneda a los 21 días del mes de febrero de 1953, el Excmo. Señor Presidente de la República Argentina, General JUAN PERON, y el Excmo. Presidente de la República de Chile, General CARLOS IBAÑEZ DEL CAMPO, declaran solemnemente:

Que ambos Gobiernos aunarán sus esfuerzos para alcanzar los ideales comunes e irrenunciables de sus pueblos, concretando así el espíritu que animó la unión de Argentina y de Chile en las gestas históricas de la Independencia;

Que inspirados en los principios comunes de soberanía política, justicia social e independencia económica, juzgan urgente adoptar medidas tendientes a alcanzar los objetivos de progreso y bienestar de sus pueblos por intermedio de la acción común y coordinada de sus Gobiernos;

Que esta unidad de acción puede desde ya traducirse en medidas que integren y vigoricen a sus economías, por lo que deciden establecer la Unión Económica de los dos pueblos, interpretando así su unánime sentir y firme voluntad;

Convencidos que a través de la suma de los recursos financieros, el establecimiento de un mercado común, la movilización de las industrias comparativamente más productivas y la coordinación del desarrollo económico de los

dos países, podrá lograrse un aumento de la producción total mucho mayor que la que resultaría de la acción aislada de la Argentina y de Chile; el esfuerzo conjunto permitirá que ambas naciones eleven más efectiva y rápidamente sus niveles de vida, con lo que los dos Altos Mandatarios dan adecuada expresión a su preocupación constante por incrementar los ingresos reales de sus respectivos pueblos;

Persuadidos que la Unión Económica argentino-chilena es asimismo realización del ideal panamericano de cooperación entre las naciones del Continente, razón por la cual dejan aclarado que esta Unión se hallará abierta a la adhesión de los demás pueblos hermanos;

Dispuestos a aunar sus esfuerzos para la defensa de sus intereses comunes, resuelven:

PRIMERO. Ambos Gobiernos concertarán planes económicos orientados al logro de los objetivos contenidos en la presente declaración, que permitan llevar a su mayor amplitud el intercambio comercial; coordinar las respectivas producciones y el comercio de sus artículos, aumentando los saldos exportables; impulsar el proceso de industrialización mediante el aporte de capitales y de todo otro recurso al alcance de los respectivos Gobiernos; y complementar, en suma, las economías de Argentina y de Chile.

SEGUNDO. Como parte fundamental de estos planes económicos, los Gobiernos de Argentina y de Chile negociarán en un plazo de ciento veinte días desde esta fecha, un Tratado que conduzca a la eliminación gradual de los derechos de aduana, impuestos, márgenes de cambio, tasas excesivas y toda otra medida que grave o restrinja la importación o la exportación entre los dos países.

¡Era el abrazo de nuestros pueblos, el que ellos se daban! En seguida, el General Perón y como un homenaje al Embajador chileno Ríos Gallardo, cuya gestión ha sido efectiva, brillante y sincera en los pasos previos a la Declaración, lo buscó entre los presentes para darle un fuerte y emocionado abrazo.

* * *

"La cordillera nos separa, pero también nos une".

¡Es como si la cordillera que nos divide fuese también nuestro acicate, y nuestra permanente excitación para unirnos...!

Luego firmaron los dos cancilleres.

Largos aplausos sellaron el término del acto sencillo pero solemne.

El autor de esta nota, allí presente, recordó en aquel instante solemne, las palabras que el General Perón dijo en sus declaraciones a un periodista chileno y antes de salir de Buenos Aires.

—El año 2.000 nos hallará unidos o dominados.

Cuando llegue el año 2.000 y los pueblos de América estén **unidos o dominados** se recordará esta profecía de Perón.

Y esta tarde será recordada para bien o para mal.

Para bien si el milenio nos encuentra unidos.

Para mal si nos halla dominados.

Pero aun en este caso... la profecía de Perón será histórica. ¡Rigurosamente histórica!

* * *

Afuera, en la Plaza Bulnes, el Pueblo, el Pueblo de O'Higgins, rumoreaba su entusiasmo.

Como el nuestro de 1810, como el nuestro del 17 de Octubre de 1945... y de tantas jornadas memorables el Pueblo chileno deseaba saber **"de qué se trata".**

Unos momentos más tarde obtuvo la mejor respuesta: la que el Pueblo quería.

Y yo estoy seguro que es la misma que desea fervorosamente el Pueblo Argentino, que ha cruzado con su héroe, la Cordillera de los Andes.

TERCERO. Además, dentro del mismo plazo, los Gobiernos de Argentina y de Chile se pondrán de acuerdo para facilitar en todo lo posible los pagos entre ambos países, particularmente para derogar o modificar las disposiciones vigentes sobre tipos de cambio, movimiento de fondos, distribución de divisas, trámites administrativos y bancarios que dificulten dichos pagos.

CUARTO. El sistema precedente, al cual es anhelo de Argentina y de Chile que adhieran los otros países limítrofes, será susceptible de integrarse con los demás Estados del Continente.

En fe de lo cual, firman la presente Acta, en doble ejemplar, siendo ambos textos igualmente auténticos.

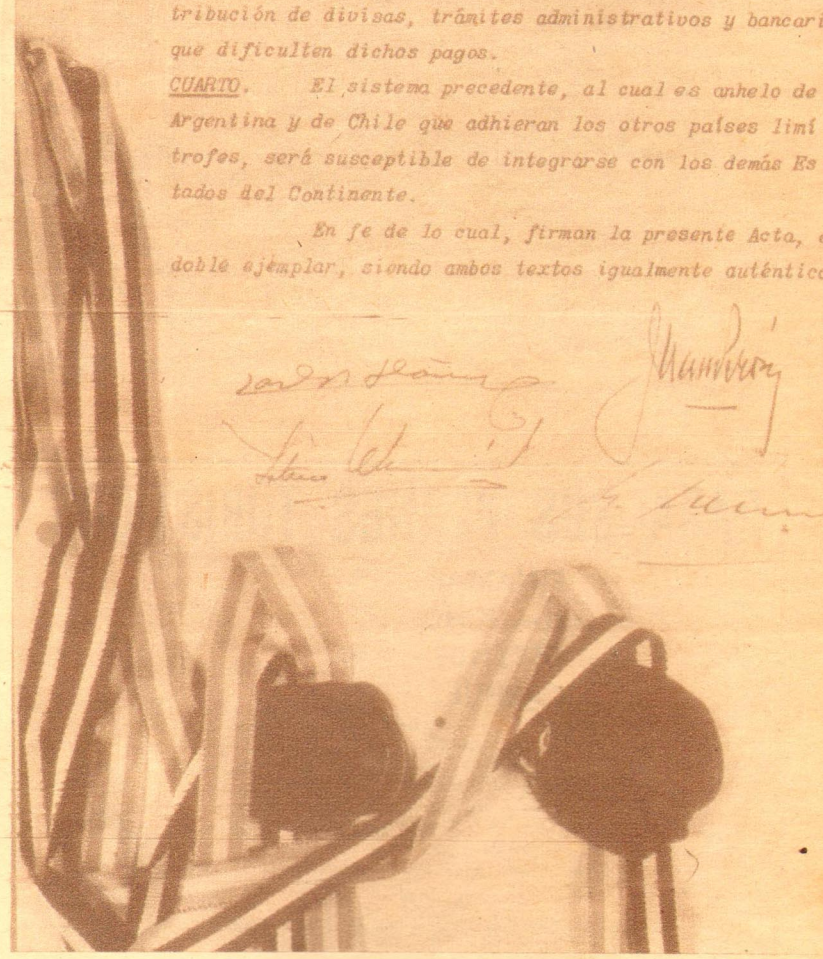

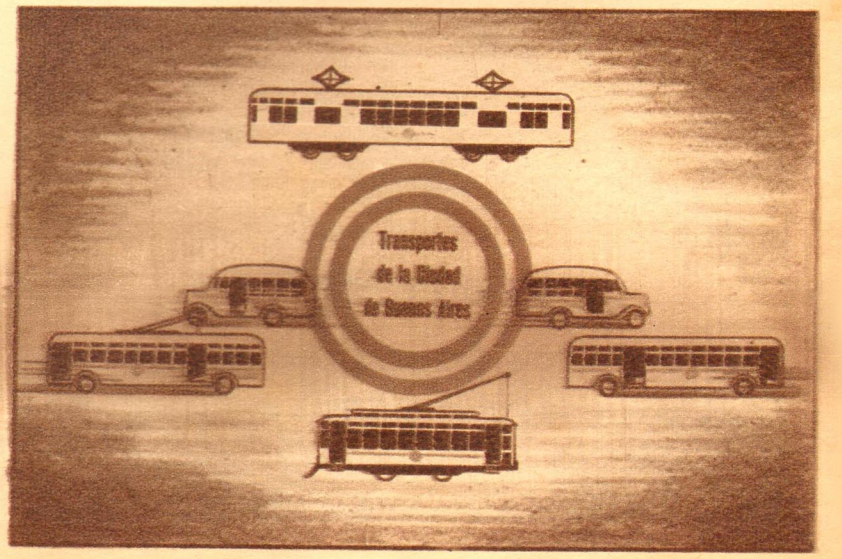

EL SEGUNDO PLAN QUINQUENAL

Numerosos lectores nos escriben, solicitándonos ediciones oficiales del Segundo Plan Quinquenal.

A este respecto nos es grato recordarles a nuestros amigos que tenemos en existencia ejemplares del Nº 35 de "Mundo Peronista", donde se ha publicado íntegramente dicho texto oficial, y que pueden solicitarlo en nuestras oficinas —San Martín 665, Capital— por correo o personalmente.

CIFRAS Y RAZONES

ARGENTINA en CRISIS

EN el mes de febrero, en muchos periódicos extranjeros se anunció que la Argentina estaba en crisis total. ¿Causas? La extraordinaria sequía que había azotado a nuestro campo en los últimos años.

De la sequía a la ruina

Realmente, la noticia habrá parecido verosímil a los lectores habituales de esas publicaciones que no conocen a la Argentina sino a través de las mismas. Porque cuando un país eminentemente agropecuario debe soportar tres años de sequía la crisis parece inevitable. Y no solamente una crisis económica, sino también una crisis política y social.

En 1917 había sucedido en el país algo parecido. Bastó perder una sola cosecha para que la ruina económica y la miseria se adueñaran del país. Y fué necesario improvisar "ollas populares" en las calles de Buenos Aires para aplacar el hambre y la efervescencia de un pueblo sometido a la indigencia.

Si para eso fué suficiente un año de sequía, ¿qué debía esperarse de tres años consecutivos como los que acabamos de pasar? Forzosamente, una catástrofe económica, social y política.

Los que esperaban

La oligarquía acumuló esperanzas. Perón era para ellos un *demagogo de tiempos fáciles* que no podría soportar un período de vacas flacas.

Sus días tenían que estar contados. Y la crisis económica que aparejaba la sequía tenía que traducirse en un malestar políticosocial que acabaría con él de la misma manera como la crisis económica del año 1930 acabó con el presidente Yrigoyen.

Pero los hechos destruyeron esas esperanzas. Los dos primeros años transcurrieron sin problemas aparentes. Y sólo recién al tercer año de infortunio, a mediados de 1952, se sintieron los síntomas que anunciaban una posible crisis económica impuesta por la tenacidad de las fuerzas naturales.

Pero Perón ya había arbitrado los medios necesarios para llegar a la orilla. Para eso había proyectado y puesto en ejecución un *Plan Económico* de emergencia que habría de permitirle afrontar los peores momentos sin hipotecar el país ni dejarlo precipitarse en una crisis definitiva. Y sobre todo sin que el pueblo llegara a padecer en lo más mínimo las consecuencias de un azote que, en otras circunstancias y bajo otro gobierno, hubiera sumergido en la miseria a la enorme mayoría de nuestra población.

El momento crítico

La situación grave fué a mediados del año 1952. Ya en el año anterior, nuestras exportaciones habían sido muy reducidas y entre el valor de nuestras compras y ventas al extranjero habíamos tenido un saldo desfavorable de 2.186 millones de pesos. Pero durante el año 1952 las cosas empeoraron. ¡Hasta tuvimos que comprar trigo en el extranjero, porque el que perdonó la sequía no alcanzaba siquiera a abastecer nuestro consumo!

Para octubre de ese año ya habíamos acumulado un déficit de 3.618 millones de pesos en nuestro intercambio comercial. Y el país no contaba ya más que con 772 millones de pesos en divisas extranjeras para pagar las compras que imprescindiblemente debíamos hacer en el exterior.

Fué el momento crítico que tanto había esperado la oligarquía. Pero no había crisis social ni política, como aquéllos esperaban, porque el gobierno, siguiendo los postulados del peronismo se había ocupado en asegurar, en primer lugar, el bienestar popular. *Y en plena crisis económica el hombre de la calle se encontraba en el mejor de los mundos.*

Nada fué imprevisto

Pero todo estaba previsto y en el justo momento en que la oligarquía calculaba la bancarrota comenzó la recuperación. Medidas oportunas permitieron aumentar las exportaciones y obtener en el mes de noviembre el primer saldo favorable del intercambio, el que se duplicó en el mes siguiente.

Al mismo tiempo, se comenzaban a recoger los frutos del amplio apoyo dado al agro por el General Perón a fin de recuperar en un año de lluvias abundantes lo que se había perdido durante tres años de sequías. Que el campo respondió ampliamente a su requerimiento de mayor producción es un hecho que el cuadro siguiente documenta en forma categórica:

	Producción año agrícola 1952/3 en miles de toneladas	Aumento sobre producción año anterior
Trigo	7.800	271 %
Maíz	3.700	81 %
Cebada	1.107	255 %
Centeno	1.254	1.552 %
Avena	1.100	150 %
Lino	570	82 %

1953, año de la recuperación

Así comenzamos el año 1953, luego de salvar la crisis y sin que el pueblo hubiera llegado a sentirla en carne propia.

Los dos primeros meses del año mostraron que la reacción de noviembre y diciembre pasados era firme y definitiva. Como se aprecia en la primera postal estadística de la página 2, las exportaciones aumentaron considerablemente en relación al promedio mensual de exportación del año 1952. Y los saldos del intercambio, esto es, la diferencia entre lo que vendemos y compramos en el exterior, han pasado a ser francamente favorables en esos primeros meses del año, en contraste con el carácter desfavorable que ofrecieron durante los años 1951 y 1952, como se observa en la segunda postal estadística.

Ello, aun antes de que comiencen los grandes embarques de la cosecha que recién se levanta y que permitirá obtener a nuestro país uno de los saldos de intercambio comercial más favorable que se registran en su historia.

¿Por qué llegaron tarde?

Seguramente el lector se preguntará por qué los diarios extranjeros, que no se ocuparon de Argentina en los momentos graves, vienen a denunciar la crisis cuando acabamos de salir de ella.

¿Por qué ese contrasentido?

Simplemente, porque en febrero el General Perón llevó a Chile el abrazo fraternal de los argentinos. *Y en la histórica reunión de Santiago se selló un pacto que afecta los intereses del imperialismo, que necesita de la división de los pueblos americanos para reinar sobre ellos y explotarlos.*

Por eso, las agencias noticiosas y la prensa internacional que sirven a los intereses del imperialismo yankee, recibieron la orden de atacar a la Argentina y la cumplieron como pudieron.

¡Con tan mala suerte que no se les ocurrió utilizar otro material que el de los telegramas que habían enviado sus corresponsales a mediados del año pasado, anunciando la segura bancarrota de la Argentina!





Vista de tres vagones de una serie de 2.000 que se construirán en María Juana (Santa Fe).

"El gobierno, protegiendo este esfuerzo argentino, ha resuelto no adquirir más vagones en el exterior."

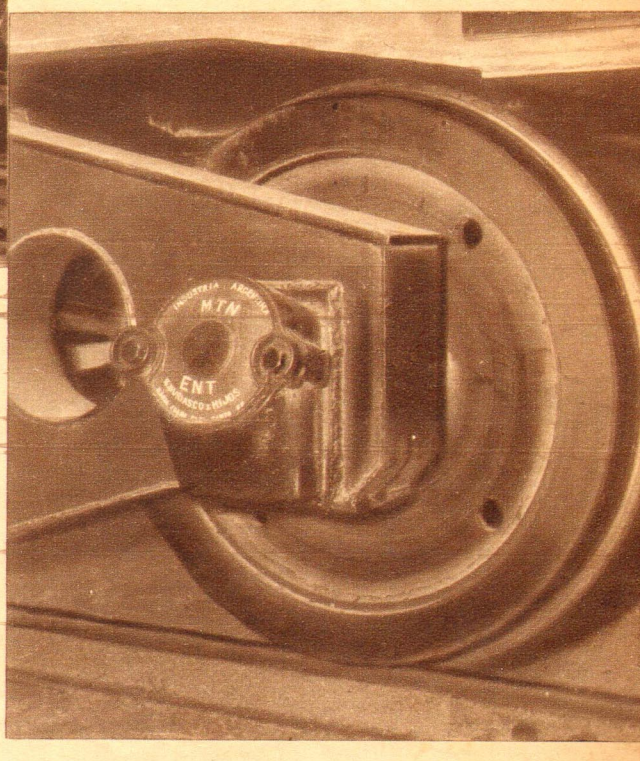

¡Estamos Construyendo NUESTROS VAGONES!

EL 1º de marzo de 1947 cayó el telón sobre uno de los capítulos más vergonzosos de la entrega nacional.

La Argentina vindicaba para sí, al cumplir su Conductor una alta esperanza del Pueblo, su sistema ferroviario. Encontraban, ¡por fin! un eco cierto, largas verdades que se habían hecho tristeza a fuerza de esperar.

"—El ferrocarril en la Argentina —había dicho Osvaldo Magnasco muchos años atrás— no es una industria; es una extralimitación insolente..., un cuadro de grandes robos". "Rémora de la riqueza pública". "despoblador". "política ferroviaria inglesa de aniquilamiento", fueron calificativos que pintaron en su época, la verdadera y cruda realidad del **"riel civilizador"**...

Nuestros ferrocarriles

Han pasado cinco años desde aquel acontecimiento.

Hubo sombrías predicciones sobre nuestra aptitud para el manejo del sistema ferroviario. Eran rezagos de una mentalidad colonial, o insidias calumniosas de los **"ex vendedores de la Patria"**.

Hoy, a pesar de la herencia de "ese material ferroviario que fué viejo desde su nacimiento, como esos niños monstruosos que nacen con rasgos y facultades de ancianos", se han aumentado los bienes y mejorado los servicios y los ferrocarriles están ahora, económica y socialmente, al servicio del Pueblo.

Valga esto como ejemplo: **En ocho meses construimos, con sentido económico nacional, la línea Río Turbio-Río Gallegos, con materiales comprados por el gobierno argentino treinta años atrás, que se estuvieron herrumbrando en Puerto Madryn.**

La vejez de los materiales

Exponiendo la situación de los transportes, decía el general Perón en 1951: **"Desde el año 1939 las empresas extranjeras no renovaban el material rodante y de tracción. Desde aquella fecha, y como consecuencia de la guerra, el mundo viene sufriendo una profunda crisis de materiales ferroviarios".**

¿De quién era la culpa?

"Por otra parte, durante todo el tiempo que los ferrocarriles estuvieron en manos de empresas extranjeras, ningún Directorio se preocupó, lógicamente, de crear una industria ferroviaria paralela como para subvenir a las necesidades de las líneas. A tal punto llegó en este sentido la dependencia económica, que no sólo se importaban locomotoras, rieles y vagones y aún el carbón, sino que ¡hasta los letreros con los nombres de las Estaciones eran traídos del exterior!

"Cada argentino debe ingeniarse..."

En su "Mensaje de la Victoria", manifestaba Perón:

"Día llegará en que todos los elementos que necesitan los servicios públicos sean realizados en el país, y a eso tienden nuestros esfuerzos. Cada argentino debe saber que tiene el deber de ingeniarse para que este gran ideal de independencia económica se cumpla. Eso es parte del pedestal que sostiene la dignidad de la Nación y mantiene la vertical absoluta de nuestra soberanía."

Al conjuro de su palabra

En María Juana, pequeña población del interior de la provincia de Santa Fe, una empresa de argentinos interpretó los deseos del gobierno y las necesidades del Estado.

La empresa **B. Buriasco e Hijos**, especializada en construcciones metalúrgicas, construyó un vagón prototipo de carga ferroviaria. Allí se unieron una certera visión, un auténtico espíritu de empresa y una abnegada sensibilidad argentina.

El Presidente ordenó inmediatamente que se le brindase el más amplio apoyo.

Nace una pujante empresa

Se ha podido asistir, en la Estación "Presidente Perón", a la exhibición de tres vagones-tipo de una serie de 2.000 unidades que serán construídas por obreros argentinos.

Serán entregados al servicio público 920 vagones cubiertos y 540 vagones de borde alto, como los que ilustran las fotografías; 400 vagones jaula para hacienda vacuna y lanar y 140 para el transporte rápido de frutas y verduras.

Simultáneamente, se fabrican repuestos para dichos vehículos.



La futura gran industria nacional ferroviaria

El Gobierno, por medio del Banco de Crédito Industrial, ha otorgado amplios préstamos a esta industria, que construirá en el futuro también coches de pasajeros y furgones, amén de todos los repuestos que necesiten los ferrocarriles del país.

La planta de fabricación que se está terminando aceleradamente y que, con sus instalaciones, costó 18.000.000 de pesos, tiene una superficie de 19.000 mts. cubiertos y dará trabajo a más de 1.000 obreros de la zona. Las instalaciones para el personal (enfermería, baños, vestuarios, comedor, etc.) responden a la concepción peronista de la dignidad del trabajo.

Se ha comenzado la construcción de una serie de 300 viviendas para operarios de la fábrica. Una verdadera población, con iglesia, escuela de capacitación técnica, escuela, hospital, centro cívico, biblioteca, parque y sala de espectáculos.

Las nuevas construcciones para la planta de montaje.

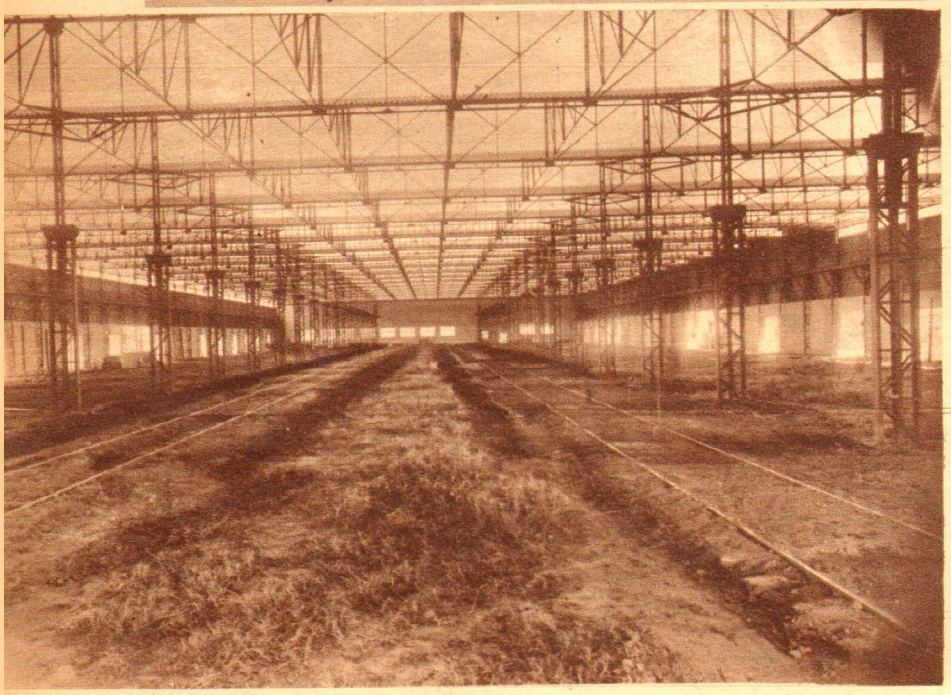

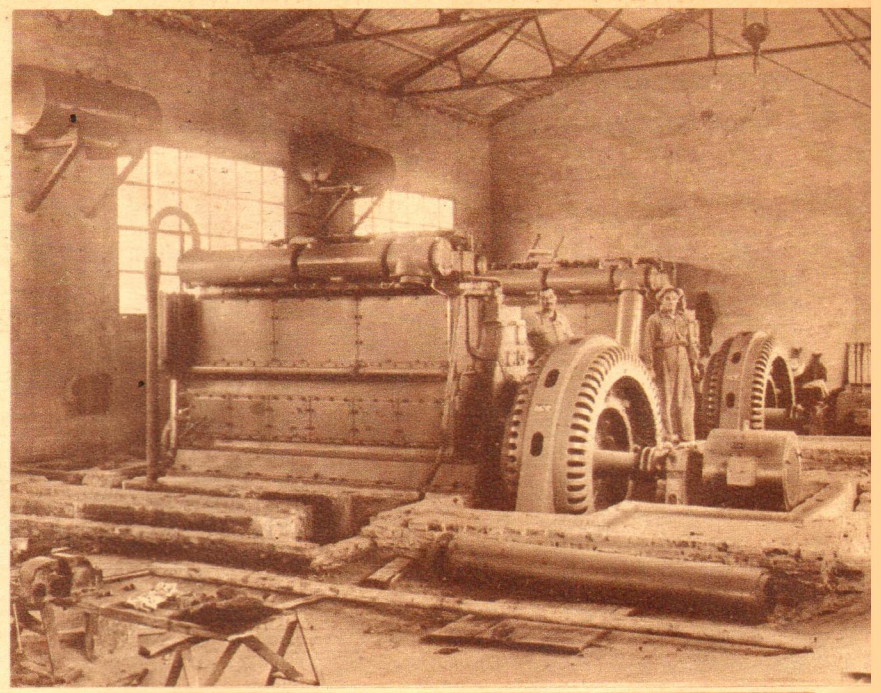

Están siendo montadas en la nueva planta de fabricación las maquinarias que fundamentarán una industria nacional ferroviaria.

El 2º Plan Quinquenal en marcha

El 1º de Mayo de 1952, expresaba nuestro Conductor en su Mensaje:

"Señalo como objetivos del 2º Plan Quinquenal en esta materia, la fabricación en serie de locomotoras, a fin de afianzar también en esto nuestra independencia económica." (F.A.D.E.L., empresa mixta con el M. de Transportes, que acabó la tercera "Justicialista", está respondiendo a esto).

"Debo destacar que, con el franco auspicio de nuestro crédito bancario, se ha instalado ya en nuestro país la primera fábrica privada de vagones, y que el gobierno, protegiendo este esfuerzo argentino, ha resuelto no adquirir más vagones en el exterior".

Uno de los objetivos fundamentales del **"2º Plan de Perón para su Pueblo"** señala: "Propender al auto-abastecimiento de materiales y equipos mediante el desarrollo de la industria nacional concurrente".

Se está cumpliendo, también, con este ritmo febril y solemne de la hora, el objetivo XXXIII G. 4, que dice: "Las industrias dedicadas a la producción, recuperación y mantenimiento del material, equipos, vehículos, etc., necesarios para el transporte, serán auspiciadas preferentemente por el Estado, mediante: a) El apoyo técnico y financiero. b) Facilidades para la instalación de nuevas industrias de reconocida eficiencia técnica. c) Su intervención directa como empresario en aquellos casos en que la industria privada no se interese".

Ante este magnífico ejemplo de cómo cumple Perón, ¿no habrá algún otro diputado de la oposición que diga como decía aquel de marras ante el Primer Plan (que dió por saldo 76.000 obras en todo el país): **"Me río de los que no se ríen del Plan Quinquenal, de los que lo toman en serio; pues yo lo considero un cuento de hadas para entretener a la opinión pública, sin intención ni posibilidades de realización"?...**

Y hay que pensar que, solamente en Transportes — 5.024.000.000 de pesos —, proyecta Perón realizar su Segundo Plan con el mismo monto de inversiones que tuvo inicialmente el Primer Plan Quinquenal...

Protección de la industria privada y descentralización industrial

Esta realidad argentina da razón también a otros aspectos de la política peronista que sintetiza el Plan de gobierno. Mostrando su rotunda organicidad, señala el Plan, también en su capítulo "Transportes", objetivos generales de la acción de gobierno que se cumplen ejemplarmente en la empresa que comentamos.

"XXIIG. 1 b): Propender al desarrollo y fomento de las economías regionales para obtener al mismo tiempo un adecuado equilibrio demográfico.

"c) Concurrir al logro de una adecuada descentralización industrial".

¡Y vean los eternos enemigos de toda grandeza cómo el gobierno de Perón presta su apoyo absoluto a las empresas privadas que, con espíritu argentinista, quieren concurrir con su esfuerzo a la felicidad del Pueblo y a la grandeza de la Nación!

Las efigies de Perón y Evita y el escudo del Partido Peronista dan razón a esta realidad argentina.





LA MENTIRA



LA mentira siempre es la misma.

Puede cambiar de víctima o de disfraz, pero detrás de sus caretas o de sus victorias aparentes, la mentira nunca deja de ser mentira.

Hace 20 siglos se "vistió" de justicia —su disfraz más frecuente— y entre Barrabás y Jesucristo lo eligió a Jesucristo para crucificarlo.

Aquí entre nosotros y hace poco tiempo, en 1945, *se disfrazó de libertad* y se puso una *careta de democracia* y en nombre del pueblo lo condenó a Perón que traía en sus manos la liberación social, económica y política de su Pueblo...; por lo menos de "su" Pueblo, aunque ya se ve que la Doctrina Peronista no reconoce aduanas y pasa las fronteras sin pagar aranceles...

* * *

Pero la mentira nunca vence definitivamente.

A los tres días de su victoria sobre Cristo empieza con su resurrección la *derrota de la mentira* decida: una derrota que lleva 20 siglos...

A los ocho días del 9 de octubre de 1945 empezó la *derrota de la mentira* que pretendió vencer *sobre Perón y sobre sus descamisados.*

* * *

Sí. Yo sé que mañana los falsos "dueños" de Dios, y sobre todo las "dueñas" oligarcas de la mentira, dirán que estamos estableciendo comparaciones "dignas" del fuego de una nueva inquisición y que somos merecedores de una hoguera similar a la que convirtió en cenizas el cuerpo de "Santa" Juana de Arco.

Por las dudas, queda bien en claro que no he comparado a las víctimas de la mentira, sino a las mentiras que pretendieron el "ajusticiamiento" de las víctimas.

Aunque no sería tal vez una herejía comparar al hombre que llevaba Cristo en su vida, con el dinamismo cristiano que se concentra y se manifiesta en el hombre que se llama Perón.

* * *

Pero —volviendo sobre el tema— *la mentira siempre es la misma.*

La mentira está evidentemente en la podredumbre del barro con que fué construída la estructura del hombre.

Desde allí, penetra en la arquitectura de su espíritu.

* * *

Por eso todos, quien más, quien menos, todos mentimos un poco.

Pero hay una mentira que la humanidad entera construye inevitablemente: es la que rodea la vida de los grandes hombres.

Muchas veces pienso que la razón o la causa, o mejor dicho, *la única explicación* de esta rara tragedia de los grandes hombres reside en que ellos participan, más que todos nosotros, los demás hombres..., de la responsabilidad ineludible que tienen de cumplir —a sabiendas o no— una misión en cierta manera divina... y por lo tanto deben también participar ineludiblemente del sacrificio de la primera Víctima... y ser también ellos víctimas de la mentira.

* * *

¿Puede extrañarnos entonces el "caso" de Perón? ¿Pudo extrañarnos el "caso" de Eva Perón?

De ninguna manera.

Solamente los ingenuos, los niños, los que no conocen ni la vida ni los hombres, pudieron pensar alguna vez que se podía *ser* y se podía *hacer* todo cuanto hizo Evita, y todo cuanto *es* y *hace* Perón sin que se diese en el otro platillo de la balanza el contrapeso de la mentira...

* * *

La única esperanza, la gran esperanza frente al "espectáculo" de la mentira ensañándose con sus víctimas, es la certeza inapelable de que un día determinado —que sólo Dios conoce— empezará *la derrota de la infamia.*

Pero es necesario ayudarlo a Dios —la primera Víctima de la mentira— para que la verdad (y El dijo que es la Verdad) no llegue demasiado tarde... a fin de que la humanidad alguna vez asuma, por sí misma, la responsabilidad de ser justiciera y a tiempo.

Donde la mentira nos muestre su careta y en cualquier parte, es necesario, es urgente, es un deber irrenunciable, descargar sobre su fantasma los puños de la verdad.

* * *

Si hay todavía alguno que *se diga peronista* y que no esté dispuesto a romper *"con puñetazo de verdades o con verdad de puñetazos"* las mentiras de la infamia desatada contra Perón, *ese* no es peronista.

Tiene alma de esclavo o de "negrero"... porque no sabe ¡o no quiere saber! que *"la verdad nos hará libres"* ¡solamente la verdad!, según la promesa divina.

* * *

Un peronista vergonzante que no sepa ponerse de pie ante la mentira y decir —de cualquier manera y en cualquier parte— *su verdad, nuestra verdad, la verdad de Perón...* es tan infame como el que miente.

¡Quizás todavía un poco más!

Porque la mentira se disfraza de justicia, de libertad, de democracia... *¡pero el peronista que calla ante la mentira* está disfrazado de "verdad"...!

* * *

¡Y éste es el más ignominioso de todos los disfraces!

Justicialista

DESDE EL AÑO 1868

MADERAS



Vicente MARTINI e Hijos

SOC. RESP. LTDA. — CAPITAL: $ 3.000.000

HUMBERTO Iº 1402 - Bs. Aires - T. E. 26-5045-1258

"ENTRE USTED Y YO"

Silogismos EN LA SECCIONAL 17a.

UN silogismo — ya que tanto hablamos de "Silogismo" — es un argumento que consta de tres proposiciones, de las cuales la última se deduce necesariamente de las otras dos.

Primer ejemplo

1º) El imperialismo yankee es enemigo de todos los Pueblos.

2º) El General Perón hace lo que el Pueblo quiere.

3º) Luego, el imperialismo yankee tiene que ser enemigo de Perón.

El ejemplo de Braden

1º) Braden fué embajador del ex Departamento de Estado yankee.

2º) Braden "hizo" (y pagó con dólares frescos) la Unión Democrática.

3º) Luego, el ex Departamento de Estado yankee fué el autor (lejano pero "efectivo"... como que los dólares de Braden no serían de su propiedad... porque nunca se le conocieron "generosidades" "idealistas") de la "Unión Democrática".

Míster U. P. and "miss" A. P. más I. N. S.

Seguimos con los ejemplos.

"Aclarando" que sólo se trata de "ejemplos".

(Si se parecen a la realidad auténtica, es pura coincidencia.)

1º) Braden trabajaba con la U. P. y la A. P., según lo prueba Mister Kelly, ex embajador inglés en la República Argentina en 1945.

2º) El Departamento de Estado sigue "trabajando" con la United Press y la Asociated Press... más la I. N. S.

3º) Luego la U. P. y A. P. deben seguir también a servicio de Braden... Pero si Braden continúa sirviendo o dirigiendo a la U. D. (Unión Democrática) es lógico (o sea "Silogístico") que la U. P. y la A. P. no sean ajenas a la U. D.

Malas y buenas noticias

1º) La U. P. y la A. P. sólo transmiten al exterior las "malas noticias" cuando hay o, de lo contrario, las hacen inventar por cualquier pasquín de una "Comisión Vecina" cualquiera y después las transmiten diciendo más o menos así: **"Dice el diario "El Día" de Montevideo** — (por ejemplo... porque todos estos "sólo son ejemplos" más o menos imaginarios) — que Perón tuvo una **"crisis de nervios"** cuando el pueblo — indignado porque no comía la carne que Perón le regaló a Ibáñez — puso una bomba en la Estación "Retiro" (ellos siguen diciendo "Retiro" y no Presidente Perón).

2º) La U. P. y la A. P. nunca transmiten las **buenas noticias** de aquí al exterior... Por ejemplo: no dicen que el costo de la vida bajó de marzo a abril en un 25 % en materia de alimentación popular. Tampoco dicen que el diario **"La Nación" de Bolivia** — que es más importante que "El Día" de la Banda Oriental (¿por qué se dirá la Banda?) acusa a Braden de **"meter sus narices"** en lo que no le importa.

3º) Luego, la U. P. y la A. P. "sirven" noticias **"a placere"**; o sea, según las instrucciones de algún departamento de Estado.

—¿De qué departamento de Estado?

—Señor: consulte las memorias de Sir David Kelly. Allí, bajo el agua, aunque muy cerca de la superficie, encontrará la respuesta.

Nota necesaria e irrefutable de este Silogismo: la U. P. y la A. P. sólo cumplen rigurosas instrucciones de un departamento de Estado... un departamento de Estado que **"sabe lo que hace"**; aunque algunos técnicos de la psicología norteamericana **dicen que no** porque, según ellos, el desarrollo mental medio yankee es, término medio, equivalente al de un "pibe" de 12 años (no es opinión nuestra). El tal departamento ha resuelto **evidentemente** que la U. P. y la A. P. (lo mismo que I. N. S.: un 'chico" tentado por el mal ejemplo de los "grandes") intensifiquen al máximo las mentiras en contra de Perón y de la Doctrina Peronista.

El silogismo de la guerra fría

1º) La decisión fué tomada cuando Perón fué a Chile y el pueblo lo recibió multitudinariamente. Allí "el os" **vieron** que sus informantes "mentían"; que Perón no sólo tiene gente en los actos del 1º de Mayo, que según la A. P. y la U. P. son **organizados**, con trenes y ómnibus gratis y con empleados públicos obligados. En Chile se dieron cuenta de su error...

2º) En Chile advirtieron que Perón es un auténtico "peligro" americano... ¡Y dedujeron que si Perón seguía "su ruta internacional", diciendo sus verdades (dichas como él sabe decirlas: con emoción y a hachazos limpios) el "asunto sudamericano" se les iba a poner vidrioso!

3º) Luego, decidieron **declararle la guerra fría.**

Otro silogismo: el del pacto

1º) El pacto argentino-chileno será un éxito para el General Perón y para el General Ibáñez.

2º) Un departamento de Estado, tan empeñado en otros pactos bilaterales, no puede ver con buenos ojos el pacto de Santiago de Chile, porque éste no es ofensivo como los que auspiciaba el ex **Mister President** (alias Truman).

3º) Luego, el Departamento de Estado del ejemplo — como es lógico— tiene que hacer todo lo posible para que **"el pacto del sur"** sea un rotundo fracaso.

Un silogismo que revienta

1º) El pacto argentino-chileno se funda en los principios de Justicia Social, Independencia Económica y Soberanía Política.

2º) La Justicia Social, la Independencia Económica y la Soberanía Política no son principios "armoniosos" para el capitalismo internacional ni para los imperialismos.

3º) Luego, el "pacto" no puede ser muy bien visto ni por Wall Street, ni por Bemberg, ni por "los" imperialismos... que según se deduce son la misma cosa con distinta etiqueta.

El silogismo del olvido

1º) La mejor manera de impedir que el pacto se firme sería crear problemas aquí y en Chile para que Perón e Ibáñez se olviden de los 120 días de plazo que tienen para sellar el mismo.

2º) Aquí y en Chile se ha fabricado un clima artificial de inestabilidad económica, social y política, provocado por las oligarquías nacionales, el capitalismo internacional y "los" imperialismos. (Decimos "los" porque también Codovila aquí integró el "coro", lo mismo que "El Siglo", diario comunista de Chile).

3º) Luego, imperialismos, capitalismo y oligarquía **quieren que nos olvidemos del pacto.**

Un silogismo para existencialistas

1º) Los oligarcas existencialistas de aquí han resuelto que el gobierno de Perón caiga con estruendo de bombas y petardos.

2º) El pueblo tiene la rara predilección de asistir a los actos públicos donde se dice que habrá "ruido"... Los tiempos cambian: antes, el pueblo se divertía con fuegos artificiales; ahora — en la era atómica — se divierte con "bombas y petardos".

3º) Luego, el **"existencialismo"** oligarca debe ser **"psicoanalizado"**.

Colofón

El pueblo pide la colaboración del señor Jefe de Policía, que se ha convertido en **el primer actor** del "drama oligárquico"... ¡Y qué primer actor!

Nota final

Todos estos silogismos no tienen más importancia que el de simples "ejemplos"... Y aunque algunos son **ejemplos "ejemplares"**, fueron extraídos por el autor de una de las últimas novelas de la colección "Misterio" publicadas por la seccional 17ª de la Policía Federal.

Silogismos

MINISTERIO DE FINANZAS DE LA NACION

...stituciones que integran el SISTEMA ...NCIERO OFICIAL plenamente identificadas ...na Nacional y con la obra que en ...el pueblo realiza el General Perón, orientan su acción hacia el objetivo fundamental fijado en el PLAN QUINQUENAL: "CONSOLIDAR LA INDEPENDENCIA ECONOMICA, PARA ASEGURAR LA JUSTICIA SOCIAL Y MANTENER LA SOBERANIA POLITICA".

...A - BANCO DE ...CARIO NACIONAL ...ARGENTINA ...

PLAN QUINQUENAL

Amigos...

Realizada la prueba de las dos esforzadas trabajadoras peronistas, todos los obreros del establecimiento las acompañaron en un emotivo homenaje rendido oa la memoria de la Inmortal Evita.





Las obreras textiles Delicia Copes y Otilia Echemberger, trabajando durante cincuenta horas ininterrumpidas en máquinas hiladoras, han producido 627 kilogramos de hilo.

Por PERÓN y por EVITA

TODA la Nueva Argentina es una inmensa fragua, donde un Pueblo redimido y feliz trabaja con entusiasmo junto a su Conductor, que ha señalado con palabra rectora: **"Este año es el de la solidaridad nacional."**

Y en medio del fragor del disciplinado trabajo de conjunto se destacan gestos y actitudes populares que subrayan la limpia generosidad de los trabajadores, hoy dignificados.

Tal es el que nos relata una sencilla carta que acabamos de recibir, fechada en Esperanza, provincia de Santa Fe.

"Tengo particular agrado en dirigirme a usted —dice dicha carta—, **a los efectos de poner en su conocimiento que las obreras Delicia Copes y Otilia Echemberger han trabajado cincuenta horas corridas en máquinas hiladoras en la fábrica textil Ciclar S. A. de esta ciudad, produciendo 627 kilos de hilo."**

¡Nada menos que un récord de producción continuada!

¿Y el motivo de semejante proeza?

La misma carta se encarga de decírnoslo:

"Tal esfuerzo realizado por estas compañeras fué con el único fin de dedicárselo al Excmo. Presidente de la Nación, General Juan Perón, en honor al Segundo Plan Quinquenal, que es para la felicidad de todos los argentinos y extranjeros que tienen el orgullo de habitar esta Nueva Argentina Justicialista."

Sencilla, plena de la más elocuente sencillez, es la carta que tenemos ante nosotros.

Y debemos aclarar que no nos ha sido enviada por las obreras en cuestión, sino que llega escrita en papel con membrete de la delegación regional en Esperanza de la Confederación General del Trabajo y firmada por el propio delegado regional, que ha presenciado la prueba.

Nos informa también nuestro amigo que esas dos esforzadas compañeras, finalizada la demostración, reunidas con todos los compañeros de trabajo del establecimiento, rindieron emotivo homenaje a Evita junto al busto de la Jefa Espiritual de la Nación que se levanta en los jardines de la fábrica, haciéndole simbólica ofrenda del esfuerzo realizado.

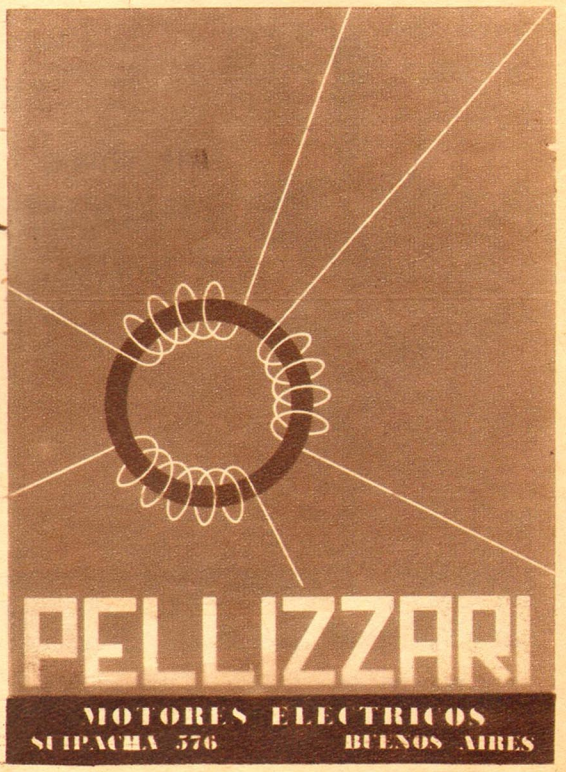

"LA ALIANZA CHILENOARGENTINA"



Con este título hemos recibido una extensa poesía, debida a la inspiración de nuestro amigo Juan Puklavec, residente en esta Capital.

El autor, un inmigrante eslavo encendido de entusiasmo por la Nueva Argentina de Perón y Evita, no domina aún con perfección el castellano y sus versos resultan un tanto forzados y duros.

Esto último, para nosotros, no tiene fundamental importancia; porque a las imperfecciones de la expresión técnica anteponemos siempre el "valor poético" que confiere un corazón puro y noble, iluminado por el amor y el reconocimiento.

Sin modificar su construcción, reproducimos los siguientes versos de nuestro amigo Juan Puklavec:

"¡Viva Ibáñez, Perón!", las voces se extienden,
resuenan los árboles patrios entre mar azul,
y en su ruta no hay cinchas que los retarden
del grito de la acción bajo el cielo azul.

Y, el cordero que llevo en mí por corazón
dice, "¡Inmortal la madre de Perón, Ibáñez!",
sus hijos defendiéndonos de la humillación.
sus ojos abren al porvenir de las naciones.

Cantan los árboles en las tierras de promisión,
el cóndor entre nieve eterna, en sus hijos,
bajo la estrella Justicialista de mansión,
eternamente vivirás, en sus suelos fijos.

"HA LLEGADO NUESTRO LIDER"

Ludovico Vellacich es un obrero peronista que vive en Ciudadela, provincia de Buenos Aires, que nos ha enviado una poesía popular titulada: "La llegada de Juan Perón a nuestras tierras, después de haber cruzado los Andes".

Los versos poseen un cálido hálito popular y lamentamos, por su extensión, no poderlos publicar íntegramente.

Nuestro colaborador describe el regreso del General Perón a Buenos Aires, el entusiasmo popular y la apoteosis de su recepción.

Reproducimos los siguientes fragmentos:

Ha llegado nuestro Líder.
Entre nosotros se encuentra
y todo el Pueblo le pide
que de lo actuado dé cuenta.
El, que igual al cóndor andino,
traspasando las montañas
fijó rumbos a chilenos y argen-
para el futuro mañana. [*tinos*

Con el presidente Ibáñez,
líder de nuestros hermanos,
estrecharon amistades
para los americanos.
El Pueblo lo recibió
como él lo merecía,
y a nuestro Hombre aplaudió
lleno de inmensa alegría.

Y ahora, pa' finalizar
esta humilde inspiración,
yo quiero hoy aclamar,
y les pido yo perdón,
si algún error cometí
me disculpen se lo ruego.
Que esto que aquí escribí
es puro entusiasmo ciego.

Entusiasmo que se entiende
cuando uno se siente criollo
y teniendo un presidente
que no es gallina ni pollo.
Dotado de las virtudes
que tienen los grandes hombres.
Y no quiere vicisitudes
para ricos ni pa' pobres.

"YO HABLE CON EVITA"

Nylda C. A. de Zigalini, de San Miguel de Tucumán, nos refiere en carta reciente que ha soñado con Evita.

Con delicada poesía nos narra así su sueño:

"Le pedí a mi Señor que la trajera. Todos decían: "Ha muerto." Mas yo no lo creía, y es así que anoche, entre mis ruegos, le supliqué a Dios que me dijera toda la verdad por dolorosa que fuera. Nada oí hasta cerrar los ojos, mas cuando dormíme, escuché que una voz angelical decíame al oído: "Para ti, yo vivo todavía. Para ti, nunca moriré. Para el que me ame como tú me amas, perenne a su lado viviré. Mi ser se transmutó en la flor, el hálito, el aroma, el elixir, para aquellos que del reír no saben, que de alegrías no hay cuentas en su haber. Soy la brisa y el cantar para el que gime. Soy el techo del que no tiene abrigo y del anciano su báculo seguro. De los niños sin suerte soy su madre. Soy la bandeja repleta de manjares... Soy la balanza que a la justicia exijo. Soy el dosel que se transforma en lecho, para descanso del que no tiene cama. Soy el libro que del saber todo lo enseña... Soy la mano generosa que se tiende por doquier... Soy el canto de las aves cantarinas... Soy la musa, todos se inspiran en mí, yo a todos les agradezco, mas a los poetas les digo de la gloria que alcancé: ser para todos la más dulce compañera. La compañera Evita del pobre, del anciano, del peón. Y es por eso que estoy en el aroma, en el aire, en el perfume, en la flor, en el río y en el mar, porque en ellos están los pobres y con los pobres estoy... Hay un solo hombre en el mundo que cumple con la misión de vivir como hermano y como padre de todos; para él, cuanto más pobre, más digno y mejor para ayudarlo. En torno de ese hombre rondo sin cesar, porque para el ser humano él todo lo brinda y lo da con desinterés sin igual. Por ello, hermana, te encomendaré un pedido y un consejo te daré, porque dices que me amas y con él, porque lo amo, estarás como eterna cuidadora. A ese padre, hermano, amigo, compañero, al ideal defensor General Perón, síguelo con confianza y con fe, como en Dios, puesta en él..."





FUNDACIONES
DE TODAS CLASES
DE TERRENOS
COMPRENSIBLES

PILOTES FRANKI ARGENTINA

EDIFICIO SHELL MEX
Avda. Pte. R. S. PEÑA 788 BUENOS AIRES

NUESTRO Pequeño MUNDO



EL RATONCITO OLIGARCA

ESTE era un Ratoncito muy vivo; demasiado vivo. Estaba orgulloso de pertenecer a una familia nacida en cierto rincón oscuro de una antigua biblioteca. ¡Creía ser un ratoncito especial, aristocrático! ¡Y muy inteligente!

¿Saben por qué, pibes?

Porque la biblioteca pertenecía a un señor muy rico y orondo.

Cinco mil volúmenes adornaban las paredes suntuosas, con estantes de roble, tapicerías de color de fuego, cerámicas y armas de acero antiquísimas.

La mayor parte de los volúmenes eran muy caros y estaban encuadernados en piel de Rusia, cuero especial, madera y telas riquísimas. Pero... su dueño no los había leído nunca. Porque... no tenía tiempo. Viajaba a Europa sin cesar; asistía a fiestas sociales, al teatro, iba a las playas... Entretanto, el Ratoncito devoraba los volúmenes, dejándoles las señales inconfundibles de sus dientes finos... Era

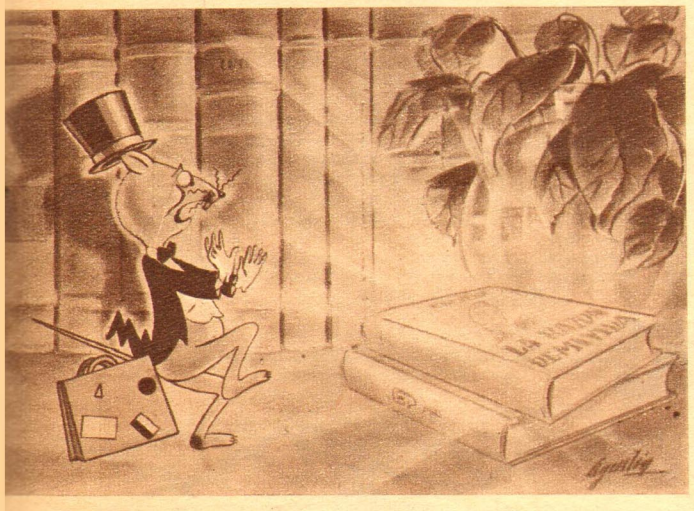

muy inconstante en sus predilecciones: de pronto hallaba aburrida la Historia del Mundo y dejaba sus páginas para subir al anaquel donde había cuentos de fantasmas. O bien se iba más arriba para roer poesías o libros de viajes... Y con todo ello creía haber asimilado un conocimiento extraordinario que lo convertía en un erudito, es decir, en un sabio.

Cierta vez tuvo que esconderse rápido porque entraba a la biblioteca el dueño, que era un mozo de treinta años más o menos, muy rico, muy perezoso y muy impertinente. Para completar el retrato debemos añadir también que era bastante tonto, pero se creía un tipo maravilloso, así como el Ratoncito se creía un genio. A cubierto de la mirada de los extraños, el Ratoncito pudo oír una conversación muy interesante, en la que saltó por ahí cierta palabra que él siempre le ponía de punta los bigotes y la colita. Era la palabra: GATO.

—Sí —conversaba el dueño de la biblioteca y del palacio donde estaba la biblioteca—, sí; todos esos que usted me dice son unos Gatos.

—¡Al diablo! —se dijo el Ratón—, ¡al diablo! Parece que van a instalar aquí un regimiento de micifuces. Tendré que irme con la música a otra parte. Total, ya soy un genio; he roído todos esos libros...

La visita que acompañaba al dueño de la casa parece que se puso a favor de los gatos, porque levantando el tono de la voz, agregó:

—Esos gatos, esos descamisados, como usted dice, son lo mejor que tiene la Patria, por su entusiasmo, su trabajo, su acción y su sentimiento de cariño y de lealtad indestructibles por nuestro líder...

—¡Los humanos tienen unas cosas! —pensó el Ratoncito—. No sé de dónde saca eso de que los gatos son descamisados. ¡Como si alguna vez hubiesen llevado camisas! Y tampoco me parece justo decir que los gatos son lo mejor que tiene la Patria. Lo mejor que tiene la Patria son los ratones de biblioteca. Eso.

—Usted opina así —replicaba el dueño de la casa— porque es un poeta, un soñador.

—También soy un hombre de trabajo y de esfuerzo.

—Yo no necesito serlo. Para eso trabajaron mis abuelos y mis padres. Gracias que estudié la carrera de abogado. La vida no se vive más que una vez; hay que divertirse.

—Entonces, ¿para qué tiene todos estos libros aquí? ¿No le enseñaron nada? ¿No vió en la Historia todo lo que el Pueblo ha sufrido?

Y aquí el visitante sacó un volumen muy grueso, para dejarlo caer con una exclamación de asombro:

—¡Pero si está roído por los ratones!

(—No te embromes —murmuró el Ratoncito—, aquí no hay más ratón que yo.)

El dueño de la casa examinó el libro con cara de aburrido.

—Ah, sí; yo no tengo tiempo de leer. Para eso lo he llamado a usted. Para que se entere y ponga en orden esta biblioteca. Vale mucha plata.

—Podría usted donarla para estudiantes pobres; total, no la utiliza.

Se escuchó una fuerte carcajada.

—No, señor; no faltaba más. ¿Y con qué adornaría esta habitación, que fué construída especialmente para libros?

Cuando el dueño de casa se hubo marchado, el visitante, o sea el bibliotecario, se puso a ordenar los volúmenes. De tanto en tanto lanzaba una exclamación de pena: ¡Cuántos ejemplares roídos! Es una lástima que este hombre lleno de millones sea un verdugo de los buenos libros.

Al tiempo, como el Ratoncito no oyese ya nada en la habitación enorme, se creyó solo y decidió deslizarse en dirección a su agujero. Entonces lo paralizó con la colita en alto la voz burlona del bibliotecario, que decía:

—¡Un ratón oligarca! Vive en la comodidad, sin trabajar y devora los libros que han escrito hombres nobles y geniales, sin entender ni pizca de lo que dicen. Me las va a pagar. ¡Le voy a poner una trampa!

El Ratoncito no durmió en toda la noche, presa de un miedo fantástico, ese miedo común a los ratones y a los oligarcas.

Entonces decidió dejar su cuevita de la biblioteca y alojarse en el granero de un primo suyo, que era ratón campesino. De modo que muy de mañana, casi al alba, dispuesto a tomarse las de Villadiego, salió despacito. Sobre el escritorio había dos hermosos libros nuevitos: la tentación pudo más que el miedo. El Ratoncito subió por la pata del mueble trepándose a la mesa. Y arrimando el hociquillo husmeador, procuró ver el título de las obras: eran "La Doctrina Peronista" y "La Razón de mi Vida".

Pero el terror de ser apresado, le hizo decir al Ratoncito oligarca:

—Yo con estos libros no me meto. Pueden ser la trampa de que hablaba el bibliotecario. Estos hombres son demasiado vivos.

Y diciendo así, el Ratoncito oligarca "se las picó". (Ustedes saben qué quiere decir eso, pibes.)

MENSAJE OCULTO Nº 13

(2º de la cuarta serie)

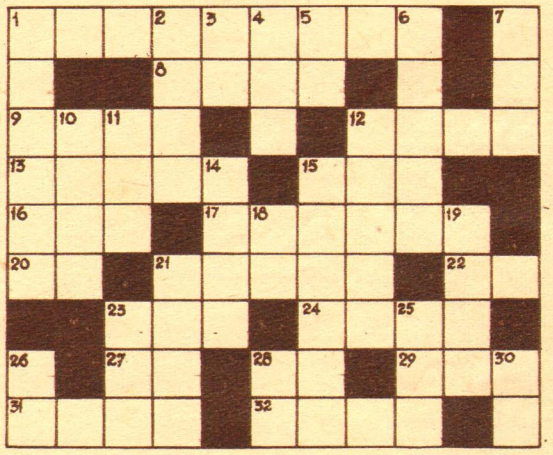

HORIZONTALES

1. Que pertenece al movimiento creado por el General Perón.
8. Anima vacuno, macho.
9. Levantar la bandera hasta la punta del mástil.
12. Se aleja deliberadamente y con mucha rapidez.
13. De más buena calidad. Superior.
15. Extensión de agua salada que cubre la mayor parte del globo terráqueo.
16. Relativo al oído.
17. Uñas con nudos.
20. Sociedad Anónima.
21. Tercera persona del tiempo presente, modo indicativo del verbo poder.
22. Pronombre personal tercera persona singular.
23. El más común de todos los condimentos de origen mineral.
24. Seca al aire.
27. Terminación de los verbos de la segunda conjugación.
28. Artículo indeterminante masculino singular.
29. Su seguro servidor.
31. Lo contrario de todo.
32. Infusión muy bebida en nuestro país, especialmente entre los criollos.

VERTICALES

1. Hijos de los hermanos de los padres.
2. Adjetivo que se aplica a la persona o cosa distinta de aquella de que se habla.
3. Adverbio de negación.

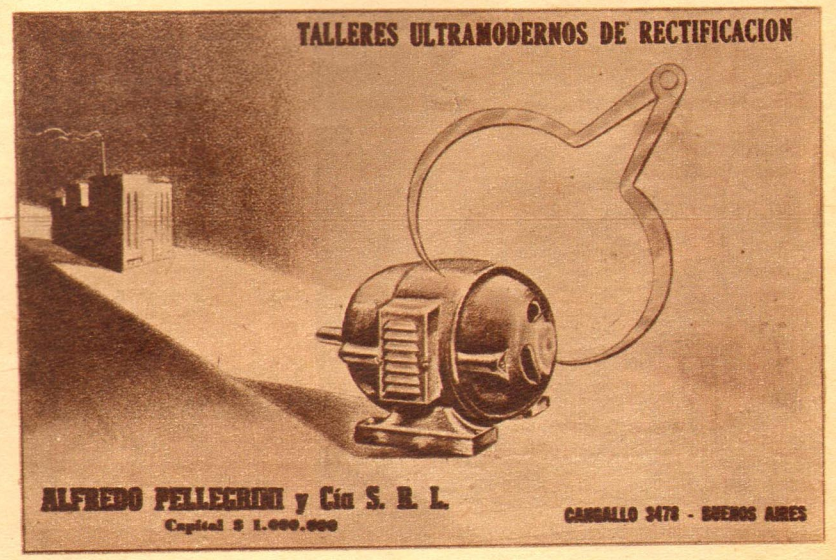

4. Enojo violento.
5. Interjección que se usa para para azuzar.
6. Imprime ritmo más rápido.
7. Pronombre relativo.
10. Ultima letra del abecedario español.
11. Planta liliácea cuyo bulbo se usa mucho como condimento.
12. Poseer, tener una cosa.
14. Nombre de varón.
15. Virgen.
18. Infusión originaria del Oriente.
19. Segunda persona del tiempo presente del modo subjuntivo del verbo ser.
21. Preposición que denota el fin o término a que se encamina una acción.
23. Sensación que produce la falta prolongada de agua para beber.
25. Pronombre demostrativo.
26. Preposición que indica en qué lugar o tiempo se determinan las acciones de los verbos.
28. Interjección que denota incredulidad.
30. Séptima nota musical.

Para formar el mensaje ordenen las palabras así: 1: 21 vertical; 2: 28 horizontal; 3: 1 horizontal; 4: 3 vertical; 5: 21 horizontal; 6: 12 vertical; 7: 31 horizontal; 8: 13 horizontal; 9: 7 vertical; 10: 2 vertical; 11: 1 horizontal.

	1 D	2 A	3 S		4 C	5 A	6 R	7 A	8 S	
9 F	E	L	I	10 C	I	D	A	D		
	11 T	E		12 U	N		13 Y	O		
14 R	E		15 E	L	E		16 O	R	O	
17 E	R	A		T		18 A		N		
19 S	M		20 P	U	E	B	L	O	21 S	
22 P	I	L	A	R		23 R	O		A	
24 E	N		25 L	A	R	E	S		T	
26 T	A	N			27 O	S		28 M	A	
29 O	N	A	S		D		30 S	I	N	
	T		31 I	D	E	A		L	A	
	32 E	S		33 E	O	L	O		S	

SOLUCION DEL NUMERO ANTERIOR:

La cultura es determinante de la felicidad de los pueblos.



¡¡¡HAY QUE APRENDERLO!!!

Amiguitos:

Con toda seguridad que la mayoría de ustedes le hacé los mandados a mamá y le compra todo lo que necesita para el día y las menudencias que ella ha olvidado en la compra mensual.

Para eso son pibes peronistas de ley; para ayudar a mamá.

Bueno, con ustedes especialmente, queremos charlar hoy: **¡hay que aprender a comprar!**

—¿Que en esta despensa los mismos artículos cuestan mucho más que en la que queda a dos cuadras?

Bien, hacemos las dos cuadras y los compramos allá; pero anotamos correctamente el nombre y dirección del despensero.

—¿Que éste carnicero nos dice que la carne la vende a dos pesos más el kilo, porque él la vende desgrasada?

Pues a contestarle que nos la venda al precio oficial con grasa y todo, que va nosotros nos arreglaremos; pero, anotamos muy bien su nombre y lugar en donde está ubicada su carnicería o puesto.

—¿Que estos huevos no pueden venderse al precio de lista porque son de granja?; a preguntarle que desde cuándo las gallinas de esa granja cobran más para poner los huevos que todas las demás gallinas del país, pero nos fijamos bien en el nombre y dirección de la huevería.

—Que este almacenero no tiene el vino a precio oficial porque dice que es muy malo y que es preferible llevar el que él vende embotellado a seis pesos el litro? Bien, a decirle que el vino lo tomamos nosotros, que somos los que lo compramos; por lo tanto, es a nosotros a quien tiene que gustarnos y no a él; y mientras esto le decimos anotamos exactamente su nombre y dirección.

—¿Que estas escobas son hechas con pajas especiales y armadas con alambres así o asá, y que por eso no pueden venderse al precio de lista?, a explicarles que a nosotros lo único que nos interesa es que la escoba barra bien, dure mucho y sea barata; que lo demás se arregle él; pero anotamos su nombre y dirección en nuestra libretita.

Y una vez en casa, le entregamos todas esas direcciones a papá o a mamá, que ellos ya saben lo que tienen que hacer.

Recuerden, pibes, que ustedes son de la barra de "Nuestro Pequeño Mundo"; es decir, pequeños soldados de Perón en esta batalla por la honestidad y la decencia en el comercio.

No crean que dar esos datos a papá y mamá para que ellos los denuncien a las autoridades correspondientes es ser "cuenteros", "chismosos", "orejas" o cualquiera de esas otras palabritas que ustedes usan en estos casos; no, pibes; eso no es delatar; eso es ayudar a que cada argentino cumpla desde su lugar con su deber. Si las autoridades establecieron los precios es porque son justos, y si son justos, hay que cumplirlos. ¡A ayudar, pues, para que así sea!

NUESTRA PEÑA

¡Amiguitos! Nuestra peña está de fiesta

Hasta ahora teníamos dos columnas: una, para los poetas, y la otra, para los dibujantes; pero resulta que los artistas de la barra son múltiples: ¡también son músicos!

Celia Haydée Inclán, de esta Capital, que es una de nuestras primeras amiguitas, nos ha enviado este valsecito, cuya música y letra ha compuesto en homenaje a nuestro querido General e inauguramos con él la columna dedicada a los músicos de la barra.

AL SALVADOR DE LA REPUBLICA

General
Juan D. Perón,
de la Patria el Salvador
te aclamó con fervor
esta Nueva y Gran Nación...
Y es deber primordial
de argentinidad
afianzar
con tu Plan
Quinquenal
su total felicidad...



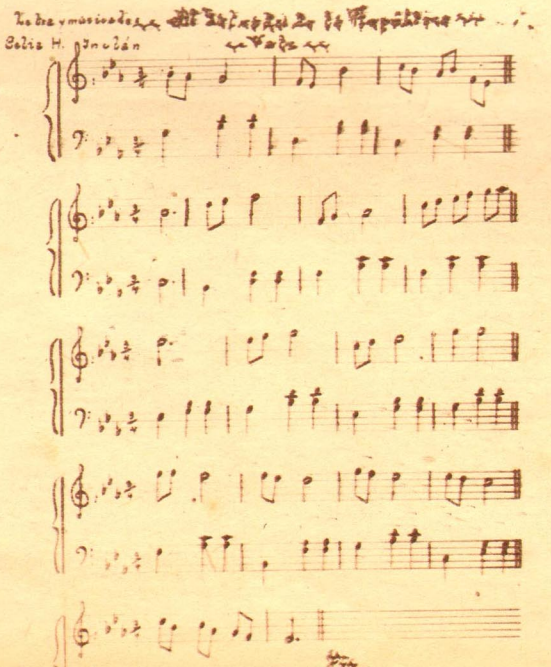

"... Con motivo de la visita a Chile de nuestro querido Presidente, tuve esta humilde inspiración: el encuentro de los dos cóndores de América: los Generales Perón e Ibáñez seguidos por sus pueblos; la paloma, emblema permanente de paz, y el apretón de manos refirman la justicia social..." Así dice un párrafo de la carta de Domingo A. Juárez, de 12 años de edad, domiciliado en la localidad de Tostado, provincia de Santa Fe, quien nos ha enviado este dibujo y esta poesía, que nos demuestran cómo los pibes de la Nueva Argentina interpretan y sienten todo lo que hace el General Perón por la Patria y la humanidad.

San Martín con O'Higgins,
en el encuentro de Maipo,
en fraternal abrazo
a dos pueblos hermanaron.

Ibáñez con Perón,
con Evita en el corazón,
han sellado para siempre
de estos pueblos la unión.



CALENDARIO 12 Peronista





MAYO **1** VIERNES

PERON LEE SU MENSAJE Y HABLA AL PUEBLO

En histórica Asamblea, el Presidente, al inaugurar el 87º Período legislativo, da lectura a su 8º Mensaje.

Por la tarde, en magna concentración, el Pueblo escucha en Plaza de Mayo su ansiada palabra. **"Moriré, antes que traicionar al trabajador"**, dijo.

• **1º de Mayo de 1952.** — Evita, en su palco, escucha el Mensaje. Dice Perón: **"A ella, que ha sacrificado todo en aras de nuestros ideales, mi gratitud y mi homenaje junto con mi cariño, lo mejor de mi corazón."**



MAYO **2** SABADO

RESONANCIAS DE SU DISCURSO

En toda la República encuentran profunda resonancia los conceptos del discurso de ayer. **"Para nosotros, los hombres del Pueblo, vale más la vida de un trabajador que todos los edificios de Buenos Aires." "Cuando un Pueblo está dispuesto a morir por su dignidad, es un Pueblo invencible."**

• **2 de Mayo de 1950.** — Evita trabaja mañana y tarde en Trabajo y Previsión.

MAYO **3** DOMINGO

DISERTACION

En el teatro Odeón diserta sobre Justicialismo la senadora chilena Sra. María de la Cruz. Manifestó: "Doy gracias a Dios de que la Argentina tenga un hombre como Perón y Chile a un hombre como Ibáñez."

• **3 de Mayo de 1948.** — En el teatro Colón, con un cálido discurso de exaltado peronismo, Evita responde a los trabajadores de la industria gráfica que se han reunido para agradecerle sus conquistas sociales.

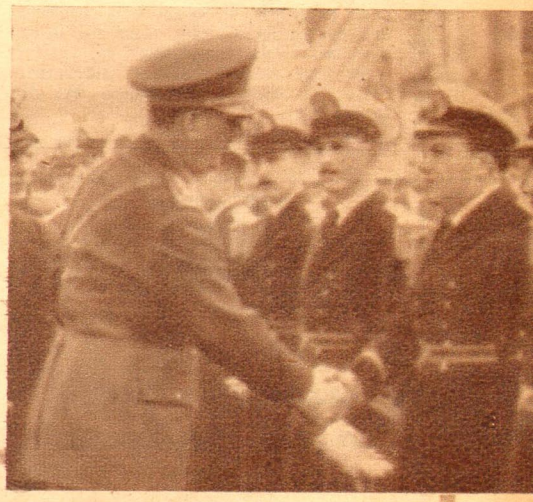

MAYO **4** LUNES

DESPEDIDA

El General Perón despidió en el Puerto, al transporte de nuestra Marina de Guerra "Bahía Thetis" que conducirá, en viaje de instrucción, a 140 cadetes.

• **4 de Mayo de 1948.** — En nombre de su gobierno, el Embajador de Haití condecora con la Gran Cruz de la Orden Nacional Haitiana "Honor y Mérito" al Presidente y a Eva Perón.

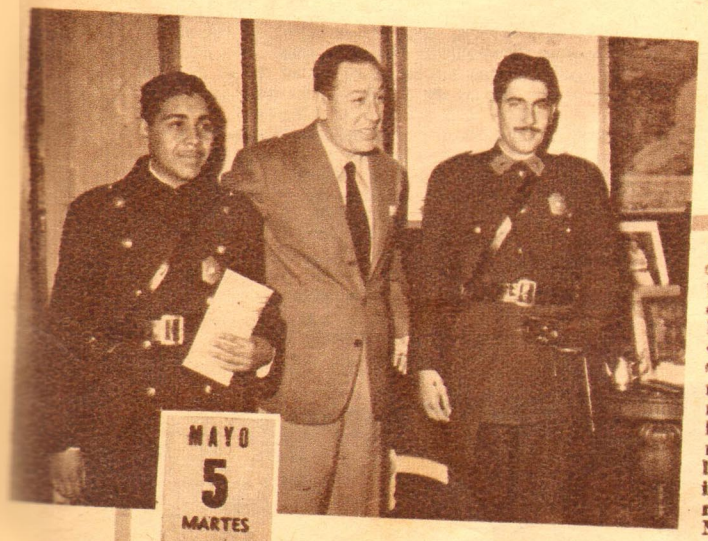

MAYO **5** MARTES

PERON FELICITA A LOS QUE DESCUBRIERON EL COMPLOT OLIGARQUICO

En carta dirigida al Jefe de la Policía Federal, le hace llegar sus congratulaciones y dice: **"Me refiero en especial al éxito de los últimos procedimientos destinados a eliminar a los traidores del Pueblo, a los perturbadores del orden y a los personeros de intereses de enemigos de nuestra Nueva Argentina."**

• **5 de Mayo de 1948.** — En Trabajo y Previsión, Evita preside la ceremonia de la firma de un nuevo convenio de trabajo que beneficia al personal de la industria del caucho.

LUIS D. SPINETTO

y Cía. Ltda.

SOCIEDAD ANONIMA DE MADERAS

FUNDADA EN 1810

MADERAS EN GENERAL

ESCRITORIO:
Av. Pte. ROQUE SAENZ PEÑA 567
T. E. 33, AVENIDA 3706-3707 — Bs. As.

DEPOSITO Y ASERRADERO:
Avda. VELEZ SARSFIELD 1751
T. E. 21, BARRACAS 0799 - 1900

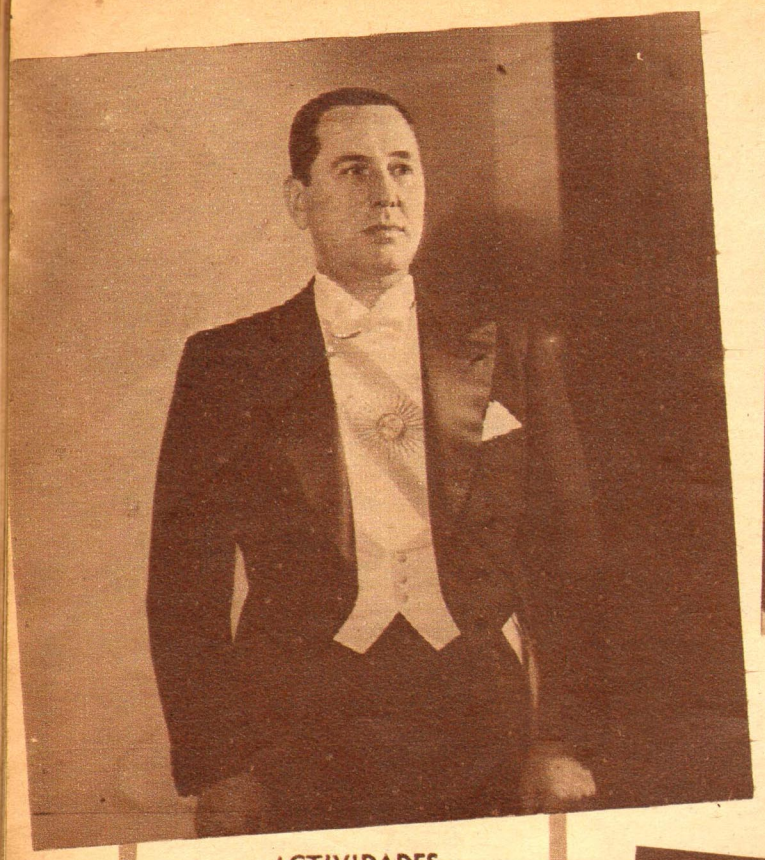

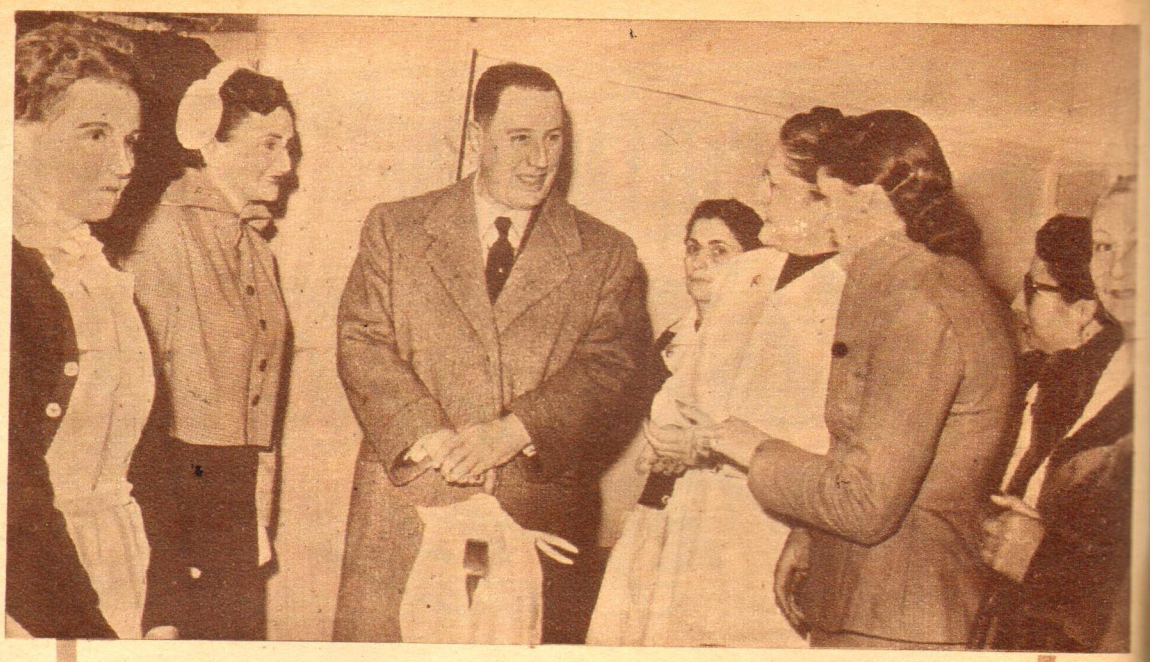

MAYO 7 JUEVES

HOMENAJE A EVA PERON

Con asistencia del General Perón se realizó en la Escuela de Enfermeras de la Fundación una emotiva ceremonia, durante la cual se impuso el nombre de "7 de Mayo" a la misma.

• **7 de Mayo de 1952.** — Hay una inmensa nota de ternura en la celebración popular del cumpleaños de Evita. Ella está enferma, aunque se mantenga valientemente en pie. Y el Pueblo vuelca hacia ella los más conmovidos homenajes de su amor.

ACTIVIDADES

MAYO 6 MIERCOLES

En la Casa Rosada, el General Perón presidió la reunión semanal de ministros. Por la mañana atendió numerosas funciones oficiales y visitantes.

• **6 de Mayo de 1950.** — Mañana es su cumpleaños, pero el Pueblo se precipita a agasajarla hoy. Ella misma lo ha facilitado al anunciar que recibiría el sábado a quienes quisieran saludarla, pues su generosidad llega hasta eso: no quiere que sus descamisados interrumpan por ella su descanso del día domingo.





Todo producto Siam inspira confianza. por ARGENTINO, NOBLE Y BUENO!



SIAM

UNA INDUSTRIA ARGENTINA PROPULSADA POR ARGENTINOS

RECIBE PERON A LOS DELEGADOS AGROPECUARIOS

MAYO 8 VIERNES

"Si ustedes nos ayudan, si trabajamos todos de consuno, nosotros estamos absolutamente seguros de triunfar; y el triunfo del Gobierno en la organización de este sector será también el triunfo de una vieja aspiración de todos ustedes", dijo.

• **8 de Mayo de 1951.** — En el Salón Blanco de la Casa de Gobierno reciben Perón y Evita a los trabajadores de distintos gremios que han batido en estos días, en noble emulación, increíbles records de productividad. Por la tarde se realiza en el Teatro Colón el homenaje que les tributan los Delegados que asisten al Congreso de Minería.

ELOGIAN A PERON EN VENEZUELA

MAYO 10 DOMINGO

En una conferencia de prensa, el Secretario General del Partido Socialista de Trabajadores declaró que el Pueblo argentino apoya firmemente al General Perón, a quien estima "un líder sincero y valiente que conoce perfectamente el terreno que pisa".

• **10 de Mayo de 1951.** — Por la tarde, como es habitual, Perón y Evita dictan ante atentos auditorios en la Escuela Superior Peronista, sus respectivas cátedras: él, sobre Conducción; ella, sobre Historia del Movimiento Peronista.

MAYO 9 SABADO

LOS GREMIOS RECUERDAN A LA JEFA ESPIRITUAL

Numerosas entidades auspiciaron ceremonias en recuerdo de la Mártir del Trabajo. Además de la ofrenda floral que hace enviar cotidianamente el Primer Magistrado, las de muchos gremios adornan el lugar de su reposo.

• **9 de Mayo de 1949.** — Llegan por tren a Santiago del Estero el General Perón y Evita. Una inmensa muchedumbre los aclama con fervoroso cariño y los acompaña en todos los actos a que asisten durante las horas de su permanencia en la ciudad. Con ellos han viajado de vuelta a su provincia los 150 niños que Evita educó durante dos años en Buenos Aires y que ahora completarán su formación en el espléndido Hogar Escuela construído por la Fundación en la Capital norteña, que hoy inaugurarán en un magnífico acto popular.



PERSONALIDAD DE
EVA PERON

CISNE blanco, radiando su ternura
sobre el dolor humilde de la Patria;
blanca rosa de Amor, rosa de octubre
en perfumada miel cristalizada;
alba mano tendida
al hirviente hormiguear de la desgracia,
hecha de suavidades y ternezas
cuando quiere ser Madre bienamada,
y se yergue en relámpagos y es látigo
del opresor de pueblos en la espalda;
suave luz diluída
en explosión de aurora de Esperanza
del que gime dolido en la impotencia
renegando del hombre y de la gracia...

Amiga y compañera del Coloso
en quien la suerte del Solar descansa,
es el puente tendido
entre el pueblo olvidado y la bonanza,
es la fuente serena
donde su sed de inspiración se sacia,
la fuerza propulsora
que hace surgir grandezas de la nada,
y de una procesión de hombres dolientes
que torpemente, a la deriva, avanza,
la polvorienta planta dolorida
y las manos y mente esclavizadas,
hace brotar en un conjuro mágico
una grey en sonriente marejada,
alto el pecho, la frente abierta al viento,
pujante de coraje y de algazara...

El oprimido, el niño y el anciano
la miran levantarse en lontananza
como a esas nubes que al Erial reseco
lo turban con el goce de las ansias;
y atónitos la siguen,
escuchando el rodar de sus palabras,
que por un momento son rumor de nido,
arroyo de la sierra de agua mansa,
y otrora son el vértigo
de la Verdad violenta desatada,
verbo de redención
rugiendo por el llano y la quebrada...

Mariposa de luz
con su fuego interior quemó sus alas,
y pudiendo ser Reina entre los reyes
en su Huerto de Amor quiso ser Hada;
una estrella inmortal trocada en lirios
sobre el celeste y blanco de la Patria...
Eso fué Eva Perón, sol y sonrisa,
por la gracia de Dios, llena de gracia...

CARLOS DOMINGO YAÑEZ



ESCUELA SUPERIOR PERONISTA

ADOCTRINAMIENTO PERONISTA

EN UNIDADES BASICAS, SINDICATOS Y EN LA ADMINISTRACION PUBLICA



Luego de la Reunión de Adoctrinamiento realizada en la Unidad Básica Femenina de Almirante Brown 862, General Villegas, Buenos Aires, las concurrentes rindieron el emotivo homenaje a Evita, que documenta la fotografía.

GUIA DOCTRINARIA

La reunión doctrinaria a realizarse en la segunda quincena de mayo comprenderá:

I. — **EL TEMA DE DOCTRINA:** Capítulo VII del SEGUNDO PLAN QUINQUENAL: **Salud Pública.**

II. — **LA PALABRA DE PERON: El Mensaje de la solidaridad nacional.**

III. — **LA PALABRA DE EVITA:** Lectura y comentario de los capítulos XXV y XXVI de "La Razón de mi vida".

Duración de las reuniones doctrinarias

SEGUN lo establecido en la Guía de Actividades Doctrinarias, **"no conviene que las reuniones se prolonguen por mucho más de una hora, a fin de mantener el interés de los oyentes y facilitar la asistencia del mayor número de personas".**

Vemos, sin embargo, a través de la correspondencia que recibimos sobre el particular, que, en muchos casos, las reuniones exceden de ese término prudencial, debido a la inclusión de la lectura de otros artículos, recitado de poesías, exhibiciones folklóricas, etc.

Aconsejamos a los compañeros responsables del Adoctrinamiento que procuren mantenerse dentro del tiempo establecido. Es interesante la inclusión de esos elementos, pero sería contraproducente que se extendieran demasiado, pues la capacidad de atención tiene un límite, y, traspuesto éste, la asimilación es nula.

Una reunión ideal sería aquella en que el tiempo se distribuyera de la siguiente forma:

a) **Marchas peronistas:** 5 minutos.
b) **El tema de Doctrina:** 10 minutos.
c) **La Palabra de Perón:** 20 minutos.
d) **La Palabra de Evita:** 10 minutos.

De esta forma, siempre restan unos quince minutos libres, que pueden ser aprovechados para la lectura de algún otro artículo de "Mundo Peronista" (especialmente el que se publica bajo el epígrafe de "Doctrina para todos") y la inclusión de algunas recitaciones, cantos, etc.



Adoctrinamiento en Zonas Rurales

De cuando en cuando, algunas Unidades Básicas y Sindicatos, situados en zonas rurales, nos comunican las dificultades con que tropiezan para llevar a cabo las reuniones de adoctrinamiento, que se deben, en general, a razones de distancia y a la precariedad de los medios de comunicación.

Nos hemos ya ocupado del problema con anterioridad (Nº 33). Pero deseamos insistir, pues algunos lo plantean nuevamente, mientras otros nos comunican cómo lo han solucionado, en base a sacrificio y corazón.

Así, por ejemplo, las integrantes de la Unidad Básica Femenina de Luis Beltrán —Río Negro—, a más de efectuar las reuniones correspondientes, realizan también actos de difusión doctrinaria con cierta periodicidad **"en zonas donde existen núcleos de población que, por la distancia, no pueden concurrir al pueblo. De esta manera —** nos dicen— **nadie queda sin recibir el adoctrinamiento tan necesario para interpretar al peronismo: así tratamos de cumplir con Perón, Evita y la Patria".**

En el mismo sentido, de la Unidad Básica Femenina de Estación Frontera — Dpto. Castellanos— provincia de Santa Fe), nos escriben diciendo que aunque es reducido el número de asistentes a las reuniones, debido a que el pueblo es chico y las familias se hallan diseminadas en el campo **"no nos desanimamos, salimos, como siempre, de casa en casa, tratando de convencer a la gente de lo importante y necesario que es que todos conozcamos el Segundo Plan Quinquenal, que es en beneficio de todos"...**

Vayan estos dos ejemplos de abnegación, de sacrificio y de lealtad peronistas para que sean imitados por todos los responsables del Adoctrinamiento en zonas rurales, que cuentan con cierta dificultad para efectuar las reuniones.

En esta hora difícil que vive la humanidad, todos los esfuerzos son pocos para difundir la única Doctrina que trae la solución para los grandes y los pequeños problemas de los Pueblos.

Debemos ser dignos del Movimiento Peronista —como decía nuestra inmortal Evita;— **debemos ser dignos de Perón; debemos ser dignos de la Patria; debemos ser dignos de llevar por el mundo la Doctrina del General Perón".**

CAPITULO VII DEL

SEGUNDO PLAN QUINQUENAL

SALUD PÚBLICA

1 Protección y mejoramiento de la salud. El objetivo fundamental en materia de salud pública **"será desarrollar la protección y el mejoramiento de la salud del Pueblo, a fin de acrecentar su bienestar físico, intelectual y moral y obtener el máximo coeficiente de actividad vital".**

También en este aspecto vemos campear, así, la preocupación esencial de Perón por la felicidad de su Pueblo.

Antes, en los tiempos de la oligarquía, la salud era menos importante para el gobierno que el "pedigree" de un Shorthorn.

"¡Teníamos un Ministerio que se encargaba de la salud animal y de la salud vegetal, y no teníamos uno que se encargara de la salud de los hombres!....", como dijo Perón, en el VII Congreso Internacional de Cirugía, el 1-8-1950.

El gobierno dejaba el cuidado de la salud del Pueblo a las "damas" de las Sociedades de Beneficencia, a las que proveía, no obstante, de abundantes "subsidios" y "donaciones". Así, el Estado pagaba para satisfacer las ansias de figuración de una oligarquía impopular, y el Pueblo era atendido en forma deficiente, inhumana, orgullosa, sin ningún sentido de la humanidad y del amor, **que es lo único que construye, según la Doctrina Peronista.**

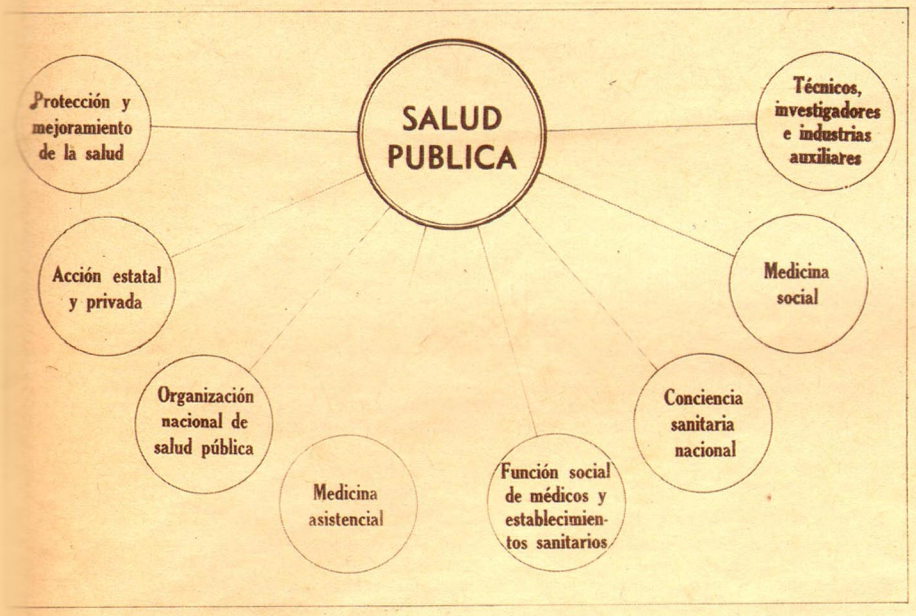

2 Acción estatal y privada. Desde Perón, el concepto cambió sustancialmente. El Gobierno es el primer responsable de la salud de su Pueblo.

¡Y el Pueblo tiene el **derecho** de exigir que se tomen las previsiones para el mantenimiento de su salud!

Por eso, en el mismo objetivo fundamental se hace mención, en primer término, de la **acción estatal pura.** Pero no en forma exclusiva, pues se establece también la cooperación entre la acción estatal y los organismos médico - asistenciales privados (sobre todo, los de asociaciones profesionales) y se admite la acción privada exclusiva, aunque supervisada por el Estado.

Todo ello resulta de la aplicación del principio fundamental peronista de la **comunidad organizada.**

3 Organización nacional. Como consecuencia lógica, el objetivo G. 1 plantea las bases para el desarrollo de la acción social en materia de salud pública, que ha de extenderse en forma integral a toda la población, y el Obj. G. 2 prevé el instrumento para realizarla: **la organización nacional de salud pública.**

Para poner en marcha esa organización se considera al país **"como una unidad sanitaria, asistencial y médico-social"** y se ponen en práctica los principios peronistas de **conducción centralizada y ejecución descentralizada,** para lograr armonía en la concepción y la ejecución.

La ejecución se realizará a través de las provincias, las municipalidades, las asociaciones profesionales y las entidades privadas.

4 Medicina asistencial. Los objetivos G. 3, G. 4 y G. 5 establecen las condiciones en que se llevará a efecto la asistencia médica en el país: la que preste el Estado será siempre gratuita y destinada a la población que no cuente con recursos suficientes; se tratará de que haya por lo menos una "cama asistencial" por cada cien habitantes y el Estado asegurará, en todos los casos, la eficiencia de todos los servicios médico-asistenciales.

5 Función social de médicos y establecimientos. También los médicos y los establecimientos asistenciales tienen una **función social** que cumplir dentro de la Doctrina Peronista.

Lo ha repetido el General Perón en numerosas oportunidades: **"Más que hablar de la socialización de la medicina, preferimos la función social del médico, y al hacerlo, aplicamos nuestro concepto básico de la propiedad, ya que entendemos que el saber científico es, en sí mismo, una propiedad que tiene un depositario individual, pero que ha sido realizada, como cualquier otro bien de propiedad, por el esfuerzo conjunto de la naturaleza, de una acción individual y de una colaboración social más o menos importante."** (En el IV Congreso Internacional de Cardiología: 5-9-1952.)

Este concepto fundamental está traducido en los objetivos G. 6 y G. 7. También se aplica a los establecimientos asistenciales de carácter privado. Su **función social** es ineludible: **asistencia integral y educación sanitaria de los enfermos y del propio personal del establecimiento.**

La distribución racional de profesionales y agentes técnicos, de que habla el objetivo G. 20 y el Código de Etica profesional contemplado en el Obj. E. 11, son consecuencias del mismo concepto de función social.

6 Conciencia sanitaria nacional. Toda la acción a desarrollar para el cumplimiento del Plan de Gobierno exige que cada argentino conozca su responsabilidad propia en la ejecución.

En materia de Salud pública, el conocimiento de los propósitos del Gobierno por parte del Pueblo es de suma importancia. Por eso, el mismo Plan habla de desarrollar una "conciencia sanitaria nacional", mediante la difusión popular de conocimientos sanitarios tendientes a valorizar la salud y a suprimir los riesgos de las enfermedades (Obj. G. 13).

Un Pueblo con conciencia sanitaria será el más eficaz colaborador en las **campañas médico-sanitarias** (G. 11), de **profilaxis de las epidemias** (G. 12) y prestará su apoyo a los **exámenes médicos organizados** (G. 14).

7 Medicina social. En el cuidado de la salud, tienen especial importancia las medidas preventivas. Entre los objetivos que se refieren expresamente a la acción a desarrollar en este sentido, destacamos: el G. 17, que, al tener en cuenta la relación entre el hombre y el ambiente, ha inspirado las previsiones de **higiene en el trabajo, la vivienda, la alimentación y el deporte;** el G. 15, que defiende el **patrimonio sanitario de la Nación,** evitando el ingreso de personas afectadas por enfermedades transmisibles o personas inválidas y vigilando la higiene de los transportes; el G. 16, que se propone la **ordenación racional y progresiva de la distribución de la población,** propugnando su adaptación a las condiciones locales de clima, medio geográfico y condición humana de cada conjunto de habitantes.

8 Técnicos, investigación e industrias auxiliares. La previsión del Segundo Plan Quinquenal incluye también la **coordinación de los estudios e investigaciones** (G. 19) y la **formación de técnicos** (objetivo G. 20). El clima espiritual que se vive en la Nueva Argentina es el más adecuado para el desarrollo de todo lo que signifique conocer y cuidar al hombre, porque **el hombre** y su felicidad son el objetivo supremo de los afanes peronistas.

Otro valioso instrumento de la salud pública es la **industria auxiliar de la sanidad,** cuya radicación en el país auspicia el Obj. VII G. 22.

9 Objetivos Especiales. Estos concretan lo propuesto por los objetivos generales: se fija un aumento del 43 % de las camas existentes; se contemplan medidas especiales contra los diversos tipos de enfermedades; se establece la protección de la maternidad y la salud infantil, y las campañas contra las epidemias.

Bibliografía: Los Mensajes de Perón (Buenos Aires, 1952), Ed. **Mundo Peronista,** tema **Salud Pública. Las 20 Verdades del Justicialismo Peronista,** 17-X-1950.

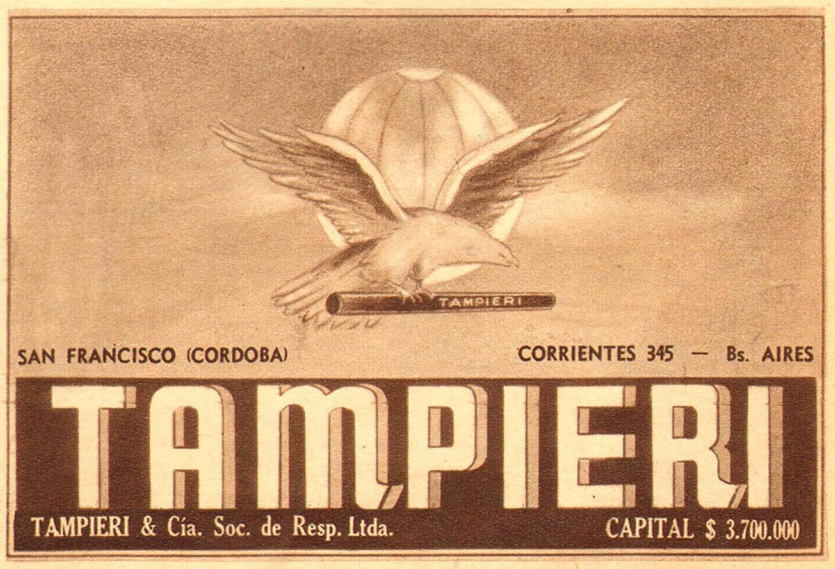

II- LA PALABRA DE PERÓN

MENSAJE DE LA SOLIDARIDAD NACIONAL



1 **Costumbre justicialista.** El 1º de Mayo, a las ocho de la mañana, siguiendo la costumbre que él mismo ha establecido, Perón inauguró el 87º período ordinario de sesiones del Honorable Congreso de la Nación. El texto del mensaje que pronunció en esa oportunidad deberá ser comentado en la reunión doctrinaria a realizarse en la segunda quincena de mayo. Como lo hacemos habitualmente, destacamos a continuación sus partes fundamentales, para que pueda servir de guía a los responsables del adoctrinamiento. Confiamos en que ya habrán seguido nuestro consejo acerca de la necesidad de conservar íntegramente todos los discursos del general Perón, para que puedan ser consultados por los concurrentes a las reuniones doctrinarias y ser leídos en forma íntegra, cuando fuere necesario.

2 **El respeto a la Constitución.** Como ha sucedido con todas las demás manifestaciones de nuestra vida pública, Perón ha sido el único presidente que ha respetado y cumplido al pie de la letra los preceptos constitucionales. Es el único presidente que ha inaugurado durante todos los años de su mandato, las sesiones del Congreso, el día 1º de Mayo, tal como lo exige la Constitución.

De aquí sus palabras de legítimo orgullo: **"Desde que ejerzo la primera magistratura del país no he dejado de cumplir estrictamente con esta atribución fundamental y trascendente, entendiendo que sólo mediante una burda distorsión de los preceptos constitucionales puede alterarse como en otros tiempos de la historia parlamentaria, el normal funcionamiento del Poder Legislativo que ha sido elegido por el Pueblo para hacer precisamente "lo que el Pueblo quiere."**

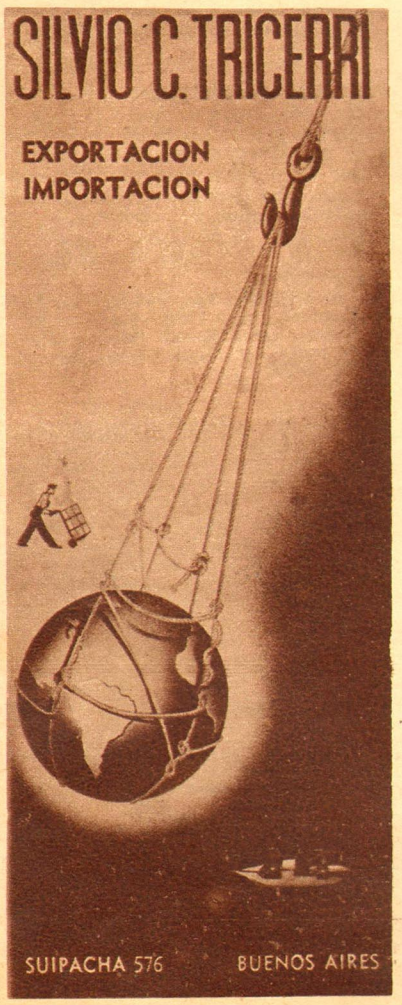

3 **Situación general del país.** Al rendir cuenta de su gestión ante los representantes del Pueblo, el Presidente de la República, auténtico gobernante democrático, expuso, con la claridad que lo caracteriza, la situación general del país.

Realizó **"el análisis de la situación interna e internacional de la República, efectuando un examen sumario de las reformas prometidas por la Constitución y proponiendo las medidas a adoptar por el Congreso Nacional en estrecha colaboración con el Poder Ejecutivo."**

La conclusión de este examen es que **el Movimiento Peronista está pasando por un momento singular y extraordinario.**

Sin embargo, los observadores malintencionados propalan la versión de que estamos en un momento de crisis económica, social y política.

Se sabe cuál es el origen de esta falsedad: son **los rumores de origen internacional**, empeñados en desprestigiar el Movimiento Peronista, que arrecian en estos días, pues advierten la rapidez con que los principios justicialistas se expanden por toda Latinoamérica.

No hay crisis económica, ni social, ni política. **El Peronismo ha logrado ya la madurez necesaria para imponerse sobre los viejos sistemas y las viejas organizaciones económicas, sociales y políticas.**

¡Esas mismas organizaciones que pensaron recuperar las posiciones perdidas, una vez que el "Coronel" hubiera satisfecho lo que ellas llamaban su "ambición", pero que se estrellaron contra su **"decisión irrevocable de cumplir con su Patria y con su Pueblo a despecho de todos sus enemigos"!**

4 **Eva Perón.** El General tuvo un emocionado recuerdo para nuestra inolvidable Evita; para **"el espíritu de la extraordinaria mujer que nos acompañó durante aquellos años con una fidelidad y un fanatismo que la llevaron a los más dolorosos sacrificios".**

La oligarquía atribuyó a ese espíritu incomparable las reformas sustanciales del Movimiento Peronista y creyó que una vez desaparecida Eva Perón se produciría el derrumbe del Movimiento.

Nuevamente se engañaron. Primero, porque Evita no se ha borrado ni se borrará nunca de los corazones argentinos. Y fundamentalmente porque ella no fué más que **"la fiel ejecutora de la Doctrina Peronista, que es la voluntad de nuestro Pueblo libre, justo y soberano, y que todo cuanto ella realizó, con las virtudes infinitas de sus ideales y de su fanatismo, se fundaba en su extraordinario amor por la Causa de su Pueblo, amor que apoyaba mi decisión irrevocable de servirlo hasta el fin y a cualquier precio".**

5 **Dos responsabilidades concretas.** Perón asumió ante la historia dos responsabilidades concretas, definidas y absolutas:

1º **La de haber configurado una nueva doctrina y una nueva realidad tratando de interpretar todas las ideas, todos los sentimientos y todas las voluntades del Pueblo Argentino.**

2º **La de haber entregado definitivamente al Pueblo organizado bajo su conducción, aquella misma doctrina y aquellas mismas realidades, como para que nada ni nadie pueda oponerse ante la marcha inexorable de la voluntad del Pueblo hacia las altas cumbres de su destino extraordinario."**

6 **Revolución, Doctrina y Movimiento pertenecen al Pueblo** La Revolución, el Movimiento y la Doctrina Peronista, en efecto, si bien llevan un apellido que los hermana por el común origen, ya se han convertido en principios y realizaciones de carácter nacional.

El Justicialismo ha encarnado en nuestro Pueblo.

Tal vez sea ésta la obra más extraordinaria realizada por Perón La de haber creado la **conciencia social del Pueblo;** la de haberlo organizado; la de haberle infundido un **alma nacional, "a fin de que frente a las contingencias de la lucha dura y despiadada que los tiempos nos están imponiendo nuestro Pueblo pudiese enfrentarla con la decisión de los grandes Pueblos a quienes la Humanidad reconoce, tarde o temprano, como agentes creadores de la Historia.**

Perón supo desprenderse de todo lo que él poseía para lograr la felicidad de su Pueblo. Hasta su propia Doctrina la fué enseñando e inculcando en todos los momentos de su vida pública.

Empezó por hacer de cada argentino **una unidad humana que se supiera, se sintiera y actuara como integrante de la comunidad.**

Y hoy, el Pueblo, enaltecido por Perón, ha hecho suyos todos sus principios y la Doctrina Peronista es Doctrina Nacional, Doctrina del Pueblo argentino.

7 **Situación económica.** En las apreciaciones particulares acerca de la situación del país, Perón tomó como punto de referencia el año 1943, para diferenciar perfectamente las dos etapas vividas por la República: antes y después de la Revolución.

Antes de 1943, la situación económica era escalofriante: **el Pueblo Argentino no tenía ni la menor idea de su independencia económica... Los obreros vivían explotados por el capital internacional, por los lejanos consorcios del capitalismo foráneo o por algunos de sus mismos dirigentes, sindicales... Los agricultores eran explotados por los monopolios del comercio... El Pueblo entero era objeto de explotación y vivía sumergido en la miseria... Y en otro plano, la desorganización del Pueblo posibilitaba la entrega y la venta progresiva del país a los intereses extranjeros del imperialismo que gobernaba lo económico, lo social y lo político, con la arrogancia enguantada de su diplomacia.**

No tenía nada de halagüeño este panorama; no sólo era desolado y triste, sino que, además, no se advertía ningún síntoma de reacción que pudiera cuajar en realidad positiva.

8 **Principios de la reforma económica.** Para salir de esa angustiosa situación era necesario alterar fundamentalmente los principios rectores de nuestra economía; pero antes había que devolver al Pueblo su fe en los destinos nacionales. **Nosotros** —dijo Perón— **revertimos la fórmula de la economía, pero antes hicimos de cada argentino, peronista o no, un ciudadano que se interesara por el bien económico común.**

Hoy los trabajadores, organizados en sindicatos, han tomado la defensa de sus economías... Los productores del campo, organizados en cooperativas, constituyen una fuerza extraordinaria que gravita en la producción agraria. **La reforma económica ha sido transferida, así, a las espaldas del Pueblo. Y, en las manos del Pueblo, numerosas por millares y eternas en el tiempo, nada podrá impedir que nuestras reformas económicas sigan afianzando la economía social.**

Todo un Pueblo se levantaría ahora si alguna vez cualquier "comerciante de la República" intentase la venta del país, en el más mínimo de sus derechos.

9 **Crisis económica de 1952.** En 1952, nuestro país sufrió las consecuencias de una crisis económica producida por tres años consecutivos de malas cosechas.

El período crítico correspondió al mes de septiembre, en que las exportaciones argentinas alcanzaron uno de los índices más bajos. Sin embargo, la crisis fué superada, sin que se produjeran grandes perjuicion para el Pueblo. Bajo el régimen oligárquico, un solo año de dificultades en la cosecha bastaba para producir el hambre y la miseria del Pueblo.

Pero, Perón supo preveer la posibilidad de una prolongada sequía, al punto de que hubiéramos podido pasar otra sin graves consecuencias.

Por supuesto, las "imparciales" agencias noticiosas del imperialismo atribuyen a la "suerte" de Perón, y no a las oportunas medidas tomadas, la feliz superación de la crisis económica. Podríamos decirles con el Conductor: "si supieran los sacrificios que cuesta tener un poco de suerte, no serían tan desafortunados en sus apreciaciones".

10 **Situación social.** Nuevamente el General hizo la comparación con lo que sucedía antes de 1943.

Antes, una masa obrera desorganizada: "dirigentes" que se aprovechaban del movimiento gremial para satisfacer su ambición; explotación y engaño.

Ahora, una central obrera que agrupa a todos los trabajadores del país y **que no es tan sólo una organización de dirigentes, sino una masa totalmente organizada.** Es éste el sueño más ferviente de Perón hecho realidad.

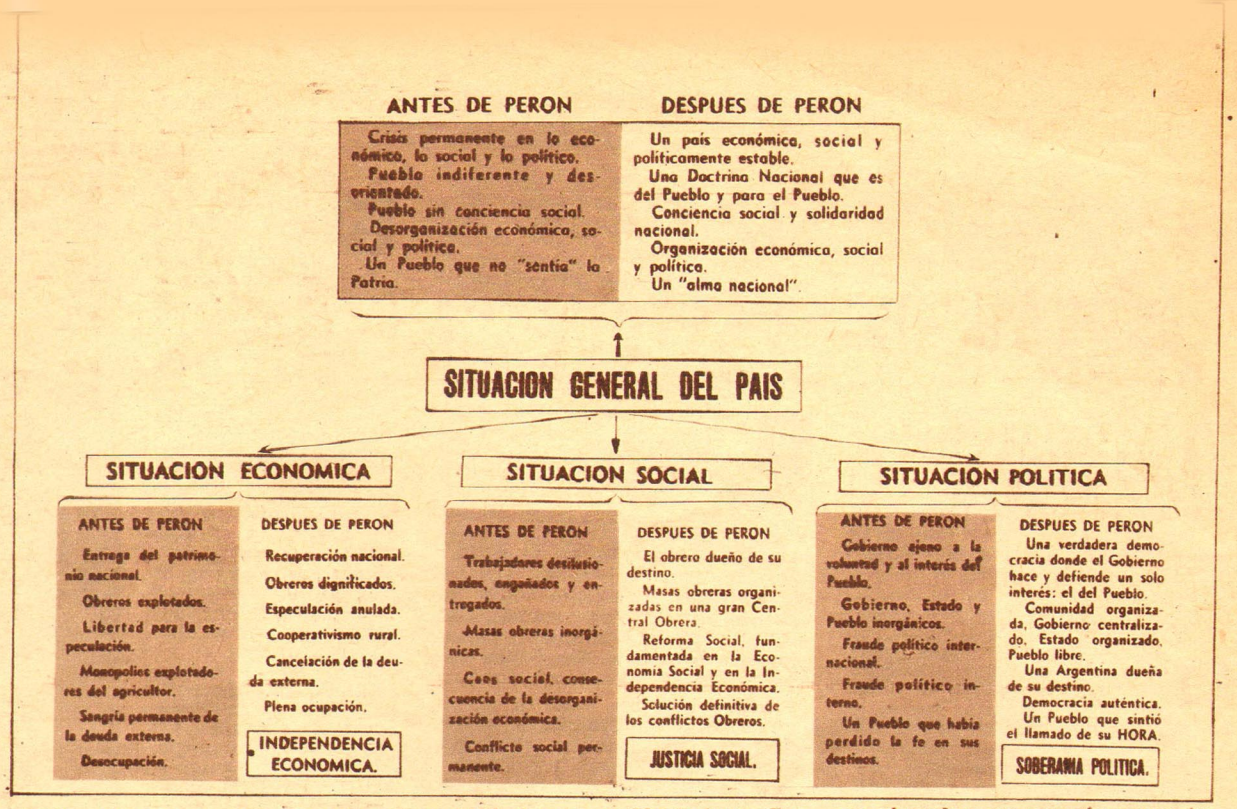

Dijo el Conductor que, en contacto con los obreros, sus afanes e inquietudes, fué elaborándose la Doctrina Peronista. **Les agradeció haber sido los más eficaces realizadores de su Doctrina y haberse esforzado por difundirla a todos los vientos, cumpliéndola abnegada y silenciosamente, que es la mejor manera de ser peronista.**

¡Y la única!

11 **Solidez de la reforma social. Por todo ello, la reforma social, que se fundamenta en la Economía social y en la independencia económica, tiene más solidez que nunca.**

Frente a las causas que provocaron un alza injustificada en el costo del nivel de vida, frente a la campaña de rumores internos y de difamación internacional, frente a los atentados terroristas que costaron la vida inocente de seis compañeros de ideales, surge **la decisión irrevocable de los trabajadores y del Pueblo argentinos** de mantener las conquistas sociales.

Si a esto añadimos **la acción social que se va desarrollando por las organizaciones sindicales en todo el territorio, y la intervención de las organizaciones sindicales en el Gobierno social, económico y político de la República, se advertirá fácilmente que la Justicia social es un hecho definitivo y permanente.**

12 **Situación política.** En este aspecto declaró que el Gobierno se ajusta a la Primera Verdad Peronista: "La verdadera democracia es aquella donde el Gobierno hace lo que el Pueblo quiere y defiende un solo interés: el del Pueblo."

La comparación que efectuó Perón entre los panoramas de 1943 y 1953 nos muestra, aquí también, el abismo que media entre el comienzo y el fin de ese decenio.

Antes, el desorden político como parte integrante del desorden general. Ahora, una ciudadanía en la plenitud de sus derechos.

Antes, el fraude en lo interno y en lo externo. Nuestro territorio era campo propicio para las luchas de las potencias imperialistas a las que estaban subordinados los partidos políticos que entonces gobernaban.

Ahora, el Pueblo es dueño de sus destinos; existe absoluta legalidad en lo interno y una absoluta independencia para resolver los problemas internacionales.

Antes y después de Perón...

¡Cinco palabras que lo dicen todo!

13 **El Movimiento Peronista.** En la última parte de su Mensaje, el General Perón aludió a la necesidad de que el Movimiento Peronista consolide la doctrina que sustenta y prosiga resueltamente el camino de su revolución.

No debemos detener la marcha —dijo— **contemplando al enemigo que nos provoca, y no la detendremos, ni siquiera para lamentar la deserción de los que regresan.**

El Movimiento creará sus propias defensas, vigilará que los hombres del Gobierno surgidos de sus filas no se aparten del servicio austero de la comunidad, cuidará que los peronistas sean auténticamente peronistas, dispuestos a morir por los ideales del Movimiento, siguiendo el ejemplo inmortal que nos señala la frase de un fanatismo ejemplar que nos sigue por todos los caminos de nuestra lucha, gritándonos: "Caiga quien caiga y cueste lo que cueste".

14 **La solidaridad nacional.** En verdad, todo el Mensaje está inspirado en la necesidad de lograr la más absoluta solidaridad del Pueblo Argentino.

Así lo destaca el General Perón, diciendo que **es la gran ambición de sus ideales** y la única forma de mantener la unidad nacional.

¡Y así lo cumplirá el Pueblo que, adoctrinado por Perón, ha recobrado, después de muchos años de inercia oligárquica, su fe en los grandes destinos de la nacionalidad!

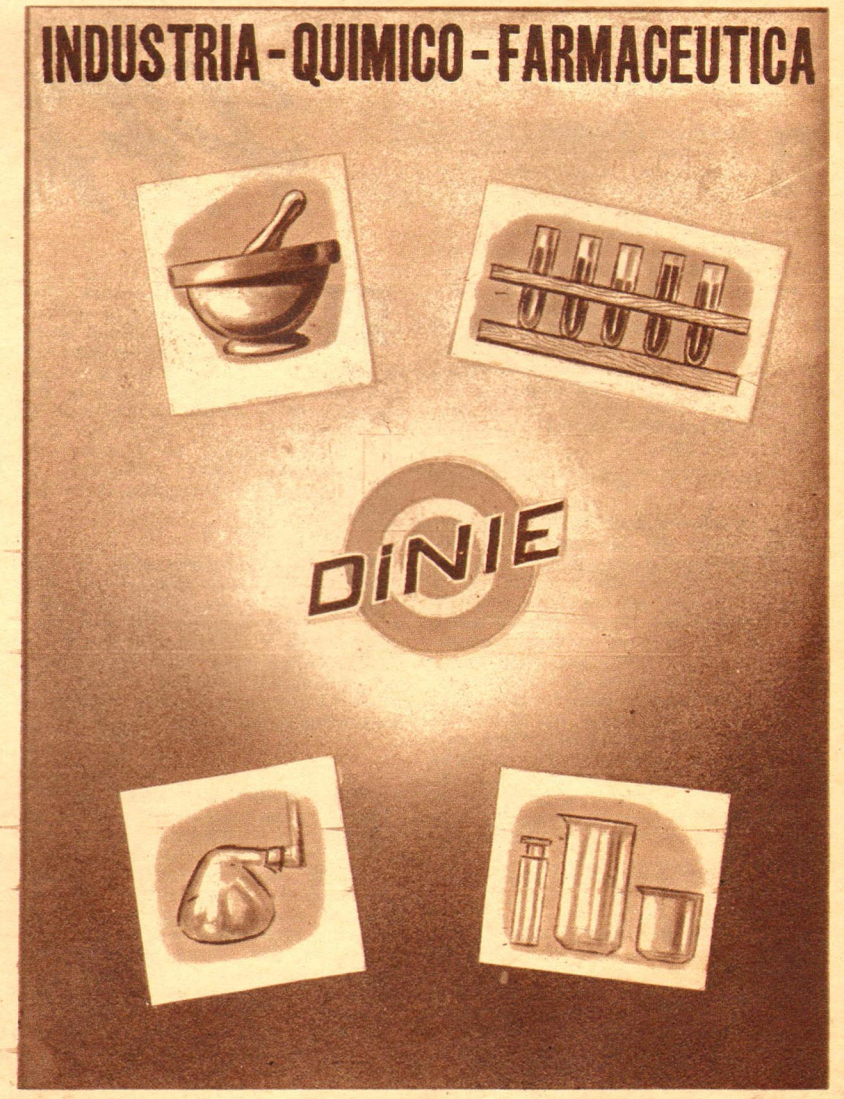

LA SALUD PUBLICA

EN EL PENSAMIENTO VIVO DE

PERÓN



1 **Redistribución de los médicos.** "El problema fundamental, desde el punto de vista de la Previsión Social, en la asistencia médica es la redistribución de los profesionales en el país." (Ante una delegación de médicos y estudiantes de medicina: 21-6-44.)

◆

2 **Objetivos civilizadores.** "La obra de los gobernantes dirigiendo y de los médicos cuidando la salud del pueblo constituyen los dos objetivos más elevados a que puede aspirar un pueblo civilizado." (Al inaugurar un dispensario para tuberculosos: 9-10-44.)

◆

3 **Inercia ante los males colectivos.** "¿Cómo se combatieron los males colectivos en nuestro país? ¿Cómo se combatió la tuberculosis? ¿Cómo se combatió la lepra? ¿Cómo se combatió la sífilis? ¿Cómo se combatió la brucelosis? De una manera totalmente irracional. A cada médico le dieron su ciencia y su título y él fué sólo a buscar los enfermos, o los enfermos fueron a buscarlo a él para que los curara en trabajo individual." (Ante los dirigentes gremiales congregados en el Teatro Colón: 25-11-46.)

◆

4 **Lucha colectiva contra los flagelos.** "La lucha contra el mal colectivo hay que hacerla con un ejército colectivo. Los médicos tienen que formar un verdadero ejército, con su comando y sus estaciones sanitarias y con sus columnas sanitarias; colectivamente con sus armas para combatir el flagelo, que es también colectivo." (Ante los dirigentes gremiales congregados en el Teatro Colón: 25-11-46.)

◆

5 **Alcurnia espiritual.** "Abrigo la certeza de que los médicos argentinos continuarán haciendo honor a su tradición; tradición de alcurnia espiritual que sólo se mantiene cuando el médico ve en un enfermo algo más que un hombre enfermo, algo más que un ser disminuído, algo más que un semihombre; cuando ve en él su propia imagen y es capaz de incorporar su propio ser al del enfermo en un esfuerzo supremo de recíproca compenetración y redención." (Con motivo de la primera celebración del "Día del Médico": 10-12-48.)

◆

6 **Factores incidentes en la defensa de la salud.** "El Gobierno ha ayudado mucho a la defensa de la salud de la población, por un mejoramiento de las condiciones de vida del Pueblo y especialmente de la masa menos pudiente. La elevación del "standard" de vida, como también el mejoramiento de las condiciones de la vivienda y de todos los servicios sanitarios de la población, nos van permitiendo observar ya índices muy favorables en el desarrollo de la salud y de la demografía en general." (Ante los miembros del Congreso Internacional de Neurología: 7-4-49.)

◆

7 **Bases de la buena salud.** "Entendemos que ganar un salario justo, vestir dignamente, divertirse honestamente, descansar en forma adecuada, tener una vivienda alegre y cómoda, son condiciones fundamentales de una buena salud." (Discurso de clausura del Primer Congreso Americano de Medicina del Trabajo: 14-12-49.)

8 **Ante todo, humanos.** "Los hospitales que hemos construído según nuestra Doctrina son, ante todo, humanos." (Al inaugurar el 84º Período Ordinario de Sesiones del Honorable Congreso Nacional: 1-5-50.)

◆

9 **Defensa de la salud natural:** "Hay dos clases de salud: la salud natural y la salud artificial; debemos prestigiar la salud natural, es decir, la que se logra aumentando la resistencia de los tejidos a las enfermedades y asegurando el equilibrio del sistema nervioso. La salud artificial se asienta sobre regímenes alimenticios, vacunas, sueros, glándulas y vitaminas y financiando la costosa acción de los médicos en los hospitales.

"Quiero que los médicos propicien la salud natural, para no tener luego que realizar esfuerzos para mantenerla artificialmente." (Ante profesionales de la salud: 10-12-51.)

10 **Omisión inconcebible.** "Hemos organizado por primera vez en la historia de la República Argentina un Ministerio de Salud Pública. Aquí teníamos un ministerio que se encargaba de la salud vegetal y de la salud animal y no teníamos uno que se encargara de la salud de los hombres." (Ante Delegados al VII Congreso Internacional de Cirugía: 1-8-50.)

◆

11 **El mejor hospital.** "El mejor hospital es el que está vacío, porque ello significa que merced a la medicina preventiva y al trabajo realizado en la población se hace innecesaria su existencia." (Ante Delegados a la 3ª Conferencia Panamericana de Leprología: 12-12-51.)

◆

12 **Medicina justicialista.** "El Justicialismo tiende en toda su dinámica a que también en materia sanitaria cada vez haya menos pobres, desterrando de la enfermedad el componente social y dejando a la sanidad únicamente el componente biológico. En otras palabras, haciendo que la medicina luche, no contra el hambre, la desnutrición, la miseria física, el espíritu resentido —que eso es tarea de Gobierno—, sino sólo contra la enfermedad, que es la tarea específica del arte y la ciencia de curar." (A los Profesionales de la Sanidad: 10-12-51.)

13 **Medicina preventiva del trabajo.** "La medicina del trabajo, lo mismo que la medicina general, tienen dos aspectos fundamentales: uno es el de la medicina preventiva; otro el de la medicina curativa.

"Y así como los médicos en general van entendiendo que el viejo aforismo "más vale prevenir que curar" debe ser hecho realidad en la práctica médica diaria, nosotros hemos creído que la proporción en el caso de la medicina del trabajo debía ser extraordinariamente mayor en beneficio de la prevención de las enfermedades, que la medicina curativa del trabajo." (Discurso de clausura del Primer Congreso Americano de Medicina del Trabajo: 14-12-49.)

14 **Lucha organizada contra los flagelos.** "Nosotros pensamos que a la lucha biológica organizada de los microbios no se la puede enfrentar con éxito sin la lucha organizada de los hombres encargados de combatirla." (Ante Delegados a la 3ª Conferencia Panamericana de Leprología: 12-12-51.)

◆

15 **Formación de médicos sociólogos.** "Nuestras Escuelas de Medicina no han formado hasta ahora, salvo, naturalmente, las excepciones individuales, más que buenos técnicos para curar. Muy buenos, pero necesitamos llegar a una generación de médicos sociólogos, que sepan ver con el microscopio y que sepan asimismo remontarse a las alturas para contemplar el panorama de los problemas económicosociales." (Ante Profesionales de la Salud: 10-12-51.)

◆

16 **Queremos médicos con sentido social.** "La ciencia se adquiere en la Facultad; el arte de curar se perfecciona con los años; el sentido social de la medicina se alcanza como coronamiento, pero sólo a condición de que el estudiante primero y el médico después, no se aislen en el profesionalismo y queden en contacto con la realidad de la Patria y de su Pueblo." (Ante Profesionales de la Salud: 10-12-51..)

17 **Concepto médico-social.** "Para poder realizar en el futuro cercano una obra médico-social de la magnitud que el Justicialismo reclama en beneficio del Pueblo de la Patria se impone crear también una formación profesional y científica moderna en las Facultades de Medicina, de modo que cada nuevo médico que salga de dichas Facultades sepa que al lado de un dolor que amenguar, de una enfermedad que curar, hay siempre un problema social que resolver." (A los Profesionales de la Sanidad: 10-12-51.)

◆

18 **Catastro médico infantil.** "Se desarrolla aquí un Campeonato Infantil de Fútbol que lleva casi un millón de niños a los juegos en los numerosos teams que se forman. Nosotros aprovechamos para realizar el catastro de esos pequeños jugadores y así un gran sector de la población infantil va siendo catastrada en los aspectos médicos." (Ante Delegados a la 3ª Conferencia Panamericana de Leprología: 12-12-51.)

◆

19 **Tarea común de Gobierno y médicos.** "Siempre he pensado que nosotros los hombres de Gobierno y los médicos trabajamos casi en sociedad; somos un poco compañeros, porque las miserias fisiológicas van generalmente acompañadas de las miserias sociales y políticas. En consecuencia, los médicos no hacen mucho sin nuestra ayuda, y nosotros tampoco hacemos mucho sin la ayuda de ellos." (Ante Delegados al IV Congreso Internacional de Cardiología: 2-9-52.)

◆

20 **Función social del médico.** "Más que hablar de la socialización de la medicina, nosotros preferimos la función social del médico, y al hacerlo aplicamos nuestro concepto básico de la propiedad, ya que entendemos que el saber científico es en sí mismo una propiedad que tiene un depositario individual, pero que ha sido realizada, como cualquier otro bien de propiedad, por el esfuerzo conjunto de la naturaleza, de una acción individual y de una colaboración social más o menos importante." (Ante Delegados al IV Congreso Internacional de Cardiología: 5-9-52.)

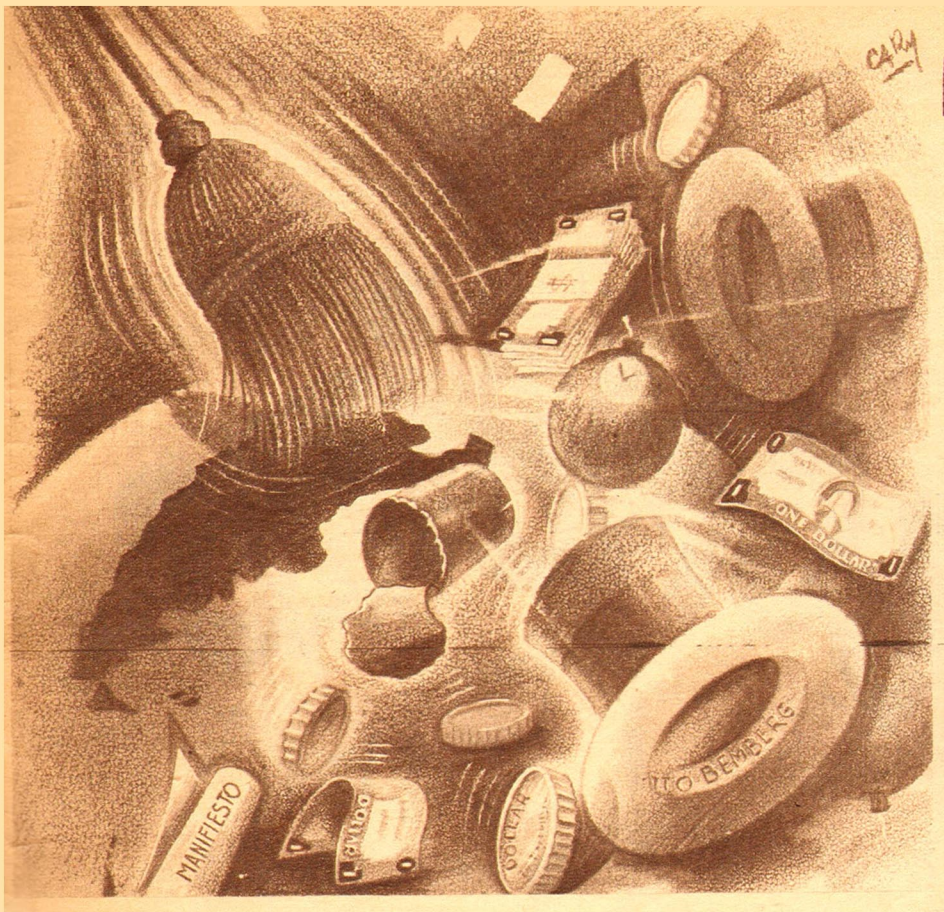

RESPUESTAS PERONISTAS

LA PAZ DE LOS MUERTOS

TODO esto que está sucediendo en estos días, que a usted le parece anormal, si procura ahondar el motivo central que lo origina, verá que, por el contrario, es de una normalidad perfecta. Empiece por recordar que la época presente que a usted le toca vivir no es una época normal. Estamos, indudablemente, en las postrimerías de una etapa de la historia del capitalismo y en los comienzos de otra más avanzada. Empeñados en una lucha, más o menos feroz, entre un pasado pleno de injusticias y de infamias y un presente que se arremangó el saco para terminar —**"caiga quien caiga y cueste lo que cueste"**— con toda esa desgracia humana.

La tranquilidad que usted añora, por tanto, en tiempos de verdadera tormenta, aparte de ser extemporánea, es puramente ilusoria.

Una revolución, por sí sola, produce siempre una serie de fenómenos que alteran, no el orden, sino el desorden primitivamente reinante, y a medida que ella avanza y modifica y transforma las viejas relaciones entre los hombres, dando golpe tras golpe en el avispero, se alborotan naturalmente las avispas, por momentos en grado superlativo. Comprenda que cuando había tranquilidad aquí, quien disfrutaba de esa tranquilidad era casi exclusivamente la oligarquía y todos los empresarios del hambre y de la miseria del Pueblo Argentino. Mientras ellos vivían tranquilos, los trabajadores se morían tranquilamente en la pieza de un conventillo o en la cama de un hospital de tisis o de escrofulosis. De diez niños que nacían en algunas provincias, morían ocho y de cien muchachos que se presentaban a hacer el servicio militar en otras regiones, setenta eran exceptuados por ineptos.

La paz que usted invoca, era la paz de los cementerios. La paz de la desnutrición permanente y de la explotación crónica. La revolución, entonces, al tranquilizar a los de abajo, satisfaciendo una serie larga de reivindicaciones, tuvo necesariamente que intranquilizar a los de arriba. Los que arman escombro, ahora, no son los desheredados, los oprimidos, sino **los dueños de los campos, de las vacas,** de las factorías (y de los peones), los que esquilmaban y oprimían al pueblo de la Nación con una tranquilidad espantosa.

LA SALUD DE LA PUTREFACCION

Si lo normal para la oligarquía era, hablando en plata, chuparle la sangre a la clase obrera, al acabar la revolución con semejante sangría, implantando la justicia social, produjo una anormalidad. No es que los conceptos se hayan dado vuelta. No. Lo que se dió vuelta fué la tortilla. Lo anormal no es que un pueblo subyugado rompa sus cadenas. Lo anormal es que viva encadenado. Para un señor Bemberg que contabilizaba el sudor y la sangre de una parte importante de nuestros agricultores, lo normal era que él solo se quedase con las ganancias de millares de trabajadores. **Lo normal era la infelicidad de toda la gente que él expoliaba. Lo anormal, en cambio, es que se le haya pasado el trapo.** La verdad es que los que estaban bien entre nosotros formaban una pequeña minoría. Eso, cuando reinaba el "orden". Ahora que reina el "desorden", en cambio, los que están bien constituyen una inmensa mayoría.

Así como Norte América confía demasiado en el poder de la bomba atómica para someter al mundo, los grandes ricos nuestros habían confiado excesivamente en el poder de sus riquezas para comprar o vender a los gobiernos y vender o comprar de este modo la mano de obra como si se tratase de una recua de mulas o una manada de ovejas.

Y a fuerza de hundir al país en el lodo, llegaron a creer que lo normal no era la limpieza, sino la inmundicia.

Lo normal para el comercio era, por ejemplo, dar 800 gramos por un kilo y cobrar veinte lo que valía diez. Lo anormal, ahora, es que tienen que dar un kilo en vez de ochocientos gramos y cobrar diez lo que vale diez.

Por eso, sostenemos que la anormalidad a que usted se refiere es de una normalidad despampanante.

VALE MAS ESTAR SOLO QUE MAL ACOMPAÑADO

Perón no "está solo" como sostienen los opositores, cuando ven que por una u otra razón se producen algunos cambios en el Gobierno, naturales en todo gobierno. Los que están solos son ellos, —los opositores—, que apelan a métodos de "soledad" como es el terrorismo. Perón no gobierna el país con unos cuantos amigos o unos cuantos parientes como hacían ellos. Gobierna con el Pueblo organizado. Y la masa no solamente lo acompaña desde el principio, sino que, según se ha podido apreciar en estas dos concentraciones últimas efectuadas en la Plaza de Mayo, cada vez lo acompaña en mayor número y lo hace cada vez más entrañablemente. Solos están los que tienen la cabeza vacía y no saben lo que quieren, ni a dónde van, ni por qué caminan. Pero aquellos que están iluminados por un ideal de redención social y saben lo que quieren y lo que hacen y lo que dicen, y son escuchados por multitudes que le ofrecen su vida, esos se encuentran en poder de la más honda y prodigiosa compañía que le pueda deparar al hombre la Providencia Divina: la compañía del Pueblo. A Perón, es cierto, lo abandonó la oligarquía, el imperialismo, los políticos podridos, los comerciantes ladrones y los viejos truchimanes del Jockey Club. En una palabra: toda la resaca de las altas esferas sociales. Pero, precisamente, un gobernante está solo, no cuando lo abandona la élite de los privilegiados, los bandidos, sino cuando lo abandona el Pueblo.

Los que se refugian en los cafés y en las confiterías para charlar estúpidamente o pasan chistes por teléfono o mandan anónimos imbéciles, esos sí que están solos, porque se desvinculan del más grande acontecimiento de su época que es la revolución que está cambiando, cada vez más profundamente, los fundamentos de nuestra sociedad.

En resumen: lo de la anormalidad, lo del desorden y lo de la soledad del presidente, todo responde a un mismo propósito, y es, simplemente, **volvernos a la 'normalidad" de la explotación cruda de la clase trabajadora, al "orden" que nos instituía el imperialismo y a ponernos un presidente acompañado por todos los fascinerosos que vendían el país al extranjero y manejaban la hacienda pública de todos los argentinos como si hubiese sido una hacienda privada, poblada por vacas, por caballos y por peones explotados como animales...**



LA CONSIGNA DEL MOMENTO: AHORRAR COMBUSTIBLE

El campo necesita nafta y otros combustibles para levantar la próxima cosecha. Un deber patriótico y solidario se impone en estos momentos para colaborar con los trabajadores del campo. Ayude a formar las reservas de combustible que necesitan.

AHORRE NAFTA PARA LEVANTAR LA COSECHA

MINISTERIO DE INDUSTRIA Y COMERCIO DE LA NACION

BOMBITAS

POR FICA

Mr. BOMBITA



AMISTADES QUE REVIENTAN...

LA HORA FATAL

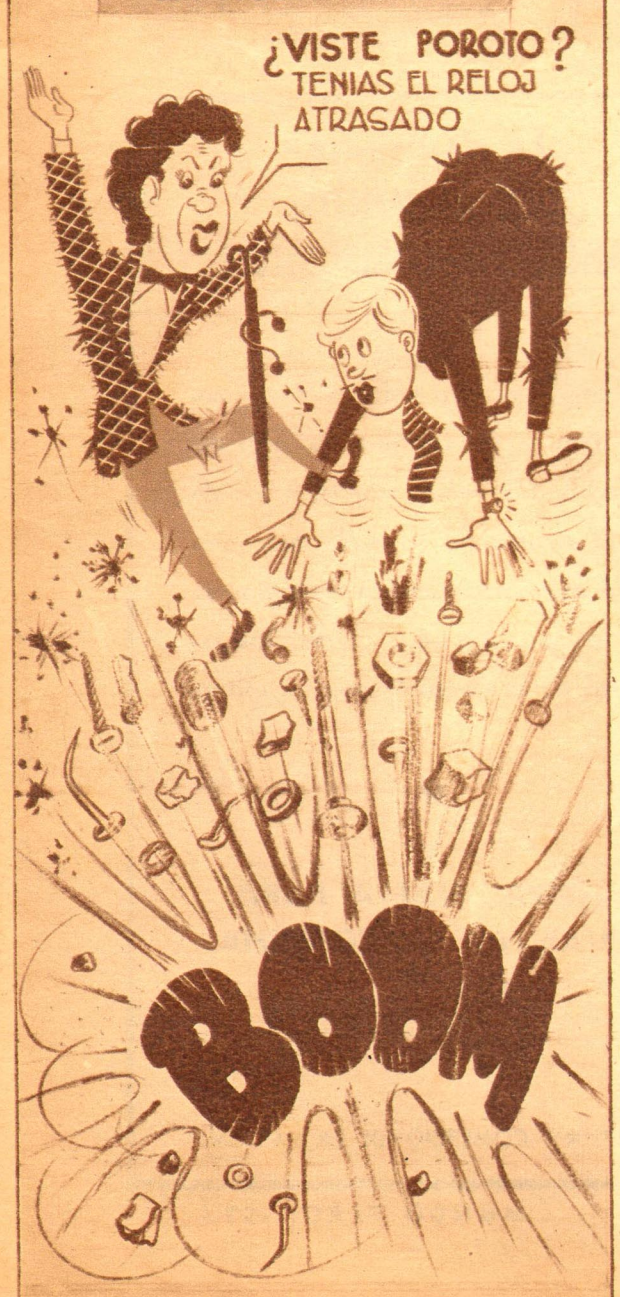





¡A LOS CAÑOS!



ADEMAS

IR POR LANA...

Parece que los yanquis le han hecho a la "Comisión vecinal" una "porquería" con el asunto de las lanas.



Además, nosotros pensamos que entre vivos anda el juego.

* * *

(En una oportunidad les regalaron dos barquitos para que... ¡los llenaran de pueblo... y los mandaran a Corea!)

* * *

Esta vez parece que los impuestos aduaneros a la introducción de lanas han sido aumentados en tal forma que va a resultar más económico dejar a las ovejas con melenas existencialistas...

* * *

Además, da la casualidad de que la "comisión vecinal" tiene entre manos la aprobación definitiva de un pacto bilateral o "Tratado de asistencia mutua".

La comisión vecinal —es claro —ha hecho notar estas dos circunstancias a los yanquis, asegurándoles que la "asistencia mutua" exige reciprocidad... Es una simple cuestión de "toma y daca".

* * *

Parece que la cosa se ha reducido ahora a ver quién "da" primero: si se empieza por las lanas y se termina con el pacto, o se empieza por el pacto y se termina en las lanas.

* * *

Es claro que todo es puramente una cuestión de "detalle", porque en definitiva la cosa es terminar en el pacto aun cuando se empezara con él.

* * *

Además, las esquiladas van a ser siempre y en cualquier forma las ovejas... hasta que se conviertan en leones.

AL "TUNG" - "TUNG"

Un diario "made in U. S. A." alimentado, desde luego, por las inefables U. P., A. P. e I. N. S., afirma, con gran "escándalo", que el aceite de tung que los yanquis nos compran —por supuesto porque lo necesitan— no es en realidad tung argentino, sino que proviene de China Comunista...

Nosotros se lo compramos a los chinos y hacemos bajo cuerda de intermediarios. Es decir, les hacemos a los yanquis el "cuento chino" del tung argentino...

* * *

Además, es claro, eso demostraría que los argentinos queremos darles una manito a los comunistas, interfiriendo el esfuerzo civilizador de la democracia anticomunista... que le manda armas al general Tito, que "por casualidad" es también comunista.

Además, la conclusión sería que Perón es comunista. Que es lo último que ha dicho Braden de Perón. Porque hasta no hace mucho para Braden y para el Departamento de Estado Perón era, sencillamente, nazi...

MISTER WHISKY AND SODA



"EL ESPIANTE"

Dear Braden: "disculpeme". ¡Mi tocar la del espiante! Aquí ya han dicho bastante de la U. P. y de la A. P. ... Usted inventar U. D. Y mandarme a su servicio. ¡Pero mí perder el juicio con el señor J. P.!

ADEMAS

Nosotros comprendemos que el **"tung" chino les** preocupe a los yanquis. ¡Pero **no que lo confundan!**



Porque se nos ocurre que el tung chino que debiera preocuparles no es precisamente el que produce aceite, sino más bien el que produce jabón... ¡Mao Tse TUNG!...

* * *

Además, ¡esto sí que es hablar al "tung"-"tung"!

LOS "SEÑORES" FULANO

Cuando en la plaza Mayo —el 15 de abril— las bombas del contubernio capitalistaoligárquico asesinaron a cinco personas humildes, del pueblo —cinco trabajadores auténticos—, la crónica de "La Nación" daba la lista sin preámbulos ni tratamientos "sociales"; habían muerto simplemente Fulano y Mengano.

* * *

Pero cuando se descubrió a los que pusieron esas bombas y otras cuantas y esperaban poner aun muchas más, "La Nación" cuidó muy bien de decir que los detenidos (¡los pistoleros!) eran los "SEÑORES" Fulanito de Tal y Menganito de Tal...

* * *

¡Parece que los "señores" se equivocaron de columna y pasaron de la "crónica social" a las "noticias policiales"!

* * *

¡Y que, además, "La Nación" sigue siendo "La Nación"!...

a. de Menos

DON CANGREJO

Por Pum



CABALLEROS...

¡Pero qué barbaridad! ¡La última escoria argentina poniendo su mano encima de la mejor sociedad!... ¡Qué poca comodidad tendrán en Villa Devoto Coco, Totín y Poroto, caballeros de verdad!

MUNDO PERONISTA

Aparece los días 1º y 15 de cada mes.

Dirección, Redacción y Administración:

ESCUELA SUPERIOR PERONISTA

San Martín 665, 1er. piso, Capital Federal, T. E. 31-0186

PRECIO DE SUSCRIPCION:

Capital Federal, Interior, toda América y España: $ 72 por año. Demás países: $ 200.

PRECIO DE VENTA AL PUBLICO:

$ 3.— el ejemplar.

Registro Nacional de la Propiedad Intelectual No. 362.842. Correo Argentino, franqueo a pagar. Tarifa reducida No. 4557.



VIAJE A

Europa

EN LOS LUJOSOS TRANSATLANTICOS

"PTE. PERON" "EVA PERON" "17 DE OCTUBRE"

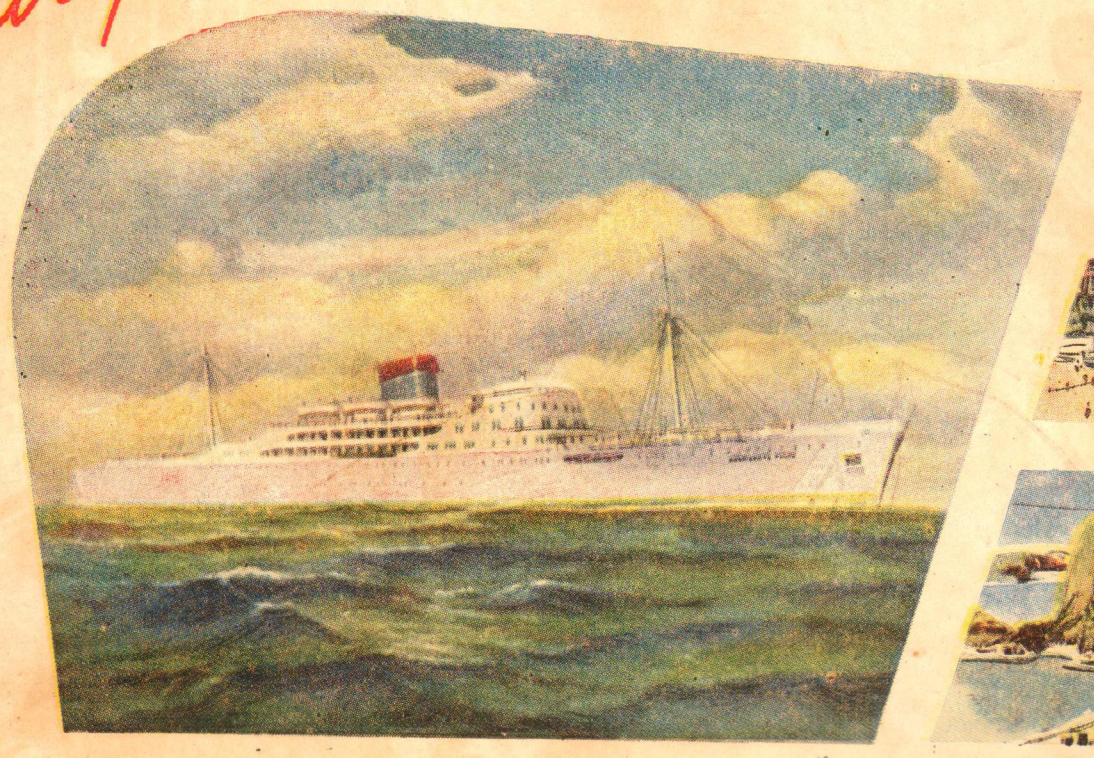



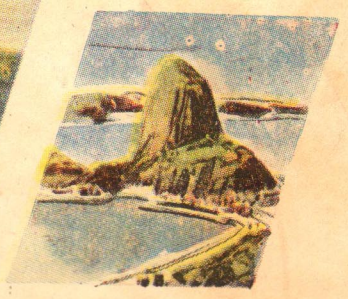

ESCALAS EN RIO DE JANEIRO, LISBOA, HAVRE Y LONDRES

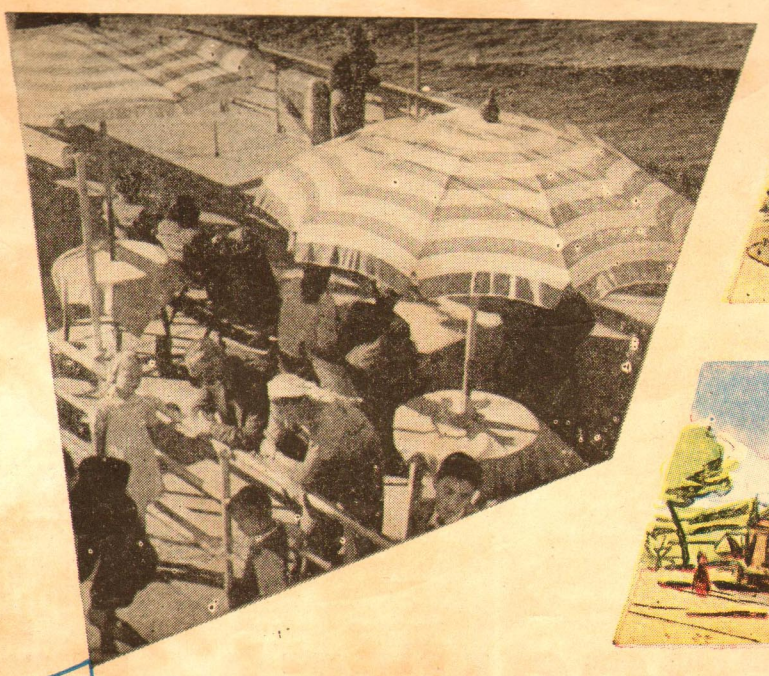

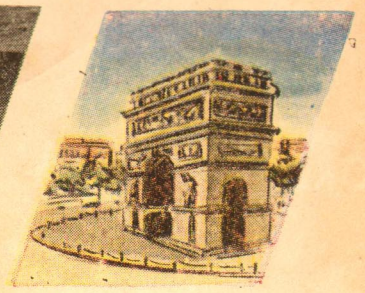

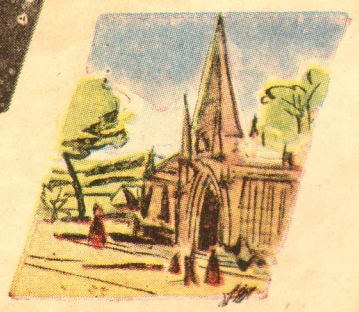

FANU

FLOTA ARGENTINA DE NAVEGACION DE ULTRAMAR

LINEAS DODERO

OFICINAS PASAJES DE 1ª CLASE ENTREPISO
CORRIENTES 383 T. E. 31-2493 Bs. As.



FLOTA MERCANTE DEL ESTADO

PRECIO DEL EJEMPLAR $ 3.- EN TODO EL PAIS