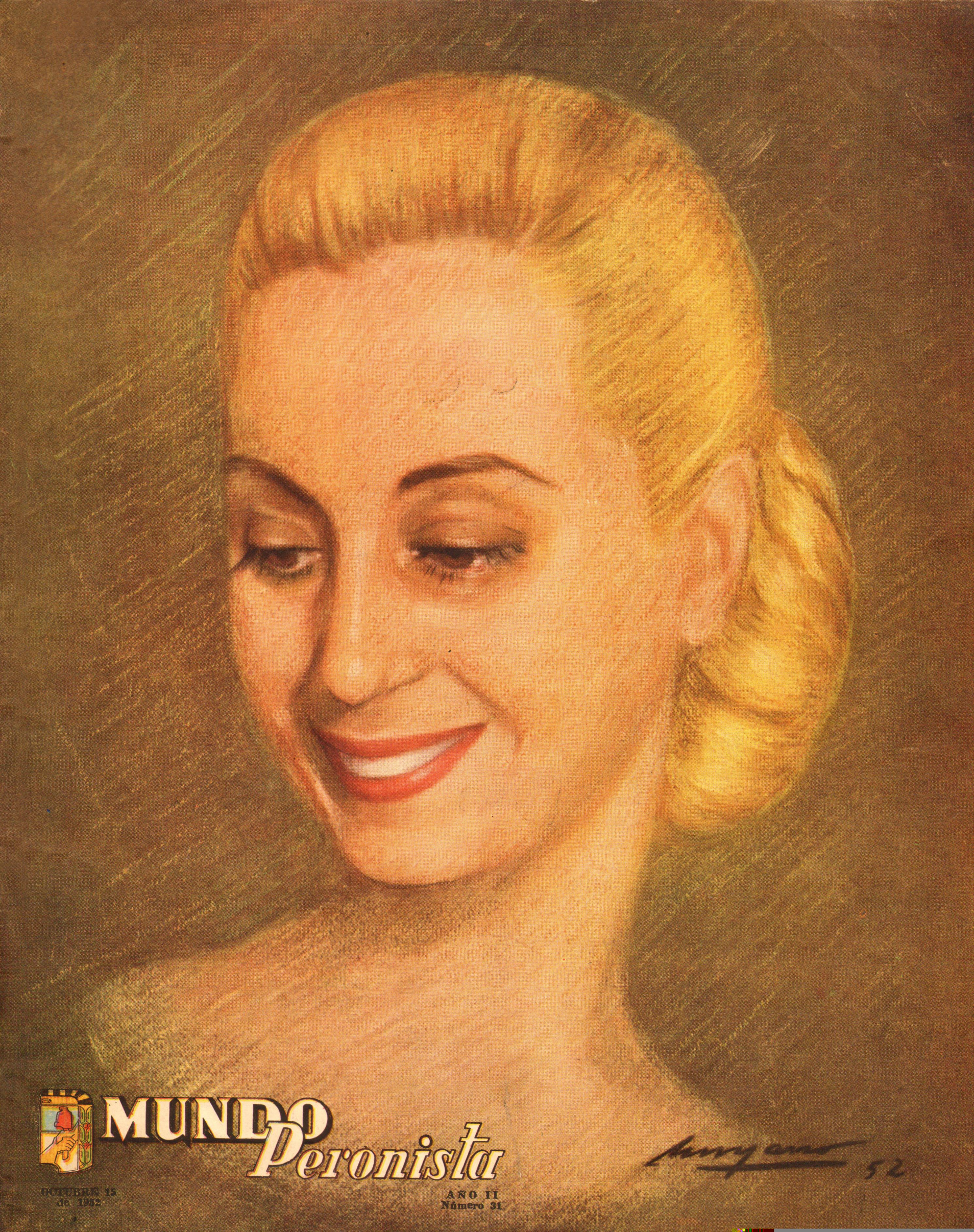

MUNDO Peronista

OCTUBRE 15
de 1952

AÑO II
Número 31

CIFRAS Y RAZONES

LA "contra" estaba satisfecha. Abrigaba una nueva esperanza.

"Esto se viene abajo" me comentaba un poderoso hacendado del Sur. "La sequía termina con el gobierno. Cuando comience la miseria y el hambre, los que lo llevaron en andas serán los primeros en repudiarlo."

En pocas palabras: en donde habría fracasado Braden, la coalición de todos los políticos y el poder financiero del capitalismo internacional, triunfaría la sequía. Tres años de malas cosechas arrastraban al país hacia la bancarrota económica. Y el gobierno de Perón se hundiría en un mar de dificultales.

Estaban felices. Eufóricos. La sequía, que asolada los campos y reducía a la miseria a poblaciones enteras, era para ellos la bendición divina. Cerraban los ojos frente al dolor de los demás, frente a la angustia del país entero. Y esa actitud se condensaba en una frase tajante y dura:

"Si para concluir con Perón es necesario que el pueblo pase hambre, entonces, ¡viva el hambre!"

La época de las vacas flacas

Como en la historia bíblica, parecería haber llegado la época de las vacas flacas.

Los expertos en economía tenían la seguridad del desastre. A fines de la primera guerra mundial, con un solo año de sequía, el país había conocido las horas amargas de la miseria, de la revuelta social y del hambre que no alcanzaba a mitigar la olla popular.

Sin embargo, pasó el primer año sin que el pueblo notara un cambio en la situación. Se vivía bien, como nunca.

La fatalidad sumó otro período de sequía. Pero aparentemente no había pasado nada. El país seguía ostentando una prosperidad que asombraba a los visitantes extranjeros. Y la oligarquía, desconcertada, no atinaba a explicarse el fenómeno.

"Es un milagro —decían los expertos— pero de cualquier manera el derrumbe es inevitable".

El derrumbe no se produjo. Pero otro año más de sequía se unió a los anteriores. El sol resquebrajaba las tierras áridas y la falta de agua convertía en desiertos a los fértiles campos de ayer. La superficie sembrada se reducía y muy poco de ella se salvaba en definitiva.

El sueño de la oligarquía

La oligarquía creía cumplidos sus sueños. Un país agropecuario no podía soportar lógicamente la pérdida consecutiva de tres cosechas. La quiebra económica debía considerarse un hecho consumado.

Fué entonces cuando el General Perón le salió al paso. Enunció el "plan económico". Asumió directamente las tareas directivas e impartió al pueblo la consigna de la hora: "producir más y consumir menos".

La oligarquía se regocijó de antemano. "Los quieren arreglar con palabras, pero ahora verá lo que es el pueblo. Verá como se le dan vuelta los que ayer gritaban su nombre."

Un error más

Pero se equivocaron de nuevo. Como en el histórico 17 de octubre. Porque el pueblo cumplió con la consigna sin titubear. Puso el hombro sin egoísmo. Trabajó y ahorró como nunca.

La oligarquía había olvidado que Perón no era un presidente a la manera de los que ellos consagraron. Esto es, simples charlatanes de feria con modales protocolares.

No habían advertido que Perón era una cosa distinta: un conductor. Y que cuando existe un verdadero conductor, los pueblos lo acompañan no solamente en las buenas, sino también en las malas. No solamente en la hora del reparto, sino también en la hora del sacrificio.

El campo en primera línea

La oligarquía había mantenido una última esperanza: la de hacer fracasar los trabajos del campo. Para eso, los grandes latifundistas comenzarían por no trabajar sus tierras. Y la consigna de "no sembrar" se difundiría en toda la extensión del país.

Una vez más fracasaron. Los agricultores, los verdaderos productores del campo argentino, cumplieron la consigna del conductor. Así lo demuestran las primeras informaciones sobre superficie sembrada, sobre cuya base se han elaborado las estampas estadísticas de la página 2.

Producto	Superficie sembrada en la campaña 1951/52 en miles de hectáreas	Superficie sembrada en la campaña 1952/53 en miles de hectáreas
Trigo	4.791	6.270
Lino	641	1.020
Avena	1.189	1.331
Centeno	1.997	2.153
Cebada	871	1.021

La Nación sobre el sabotaje

El esfuerzo del trabajador agrario al servicio de los intereses permanentes de la Nación y del pueblo argentino, se sobrepuso así al sabotaje criminal de la oligarquía.

Pese a la actitud negativa de algunos grandes latifundistas que violaron sin escrúpulos el precepto constitucional del peronismo que establece la función social de la propiedad, la agricultura argentina volvió a erigirse, una vez más, en el sostén de la prosperidad y del bienestar del pueblo.

La palabra del conductor ha encontrado eco propicio a lo largo y a lo ancho del país. Es que el trabajador del campo no olvida que debe a Perón la felicidad y la dignidad que le habían negado los latifundistas y los consorcios de comercialización, bajo el régimen oprobioso de la oligarquía.

No lo olvidan ni lo olvidarán jamás.

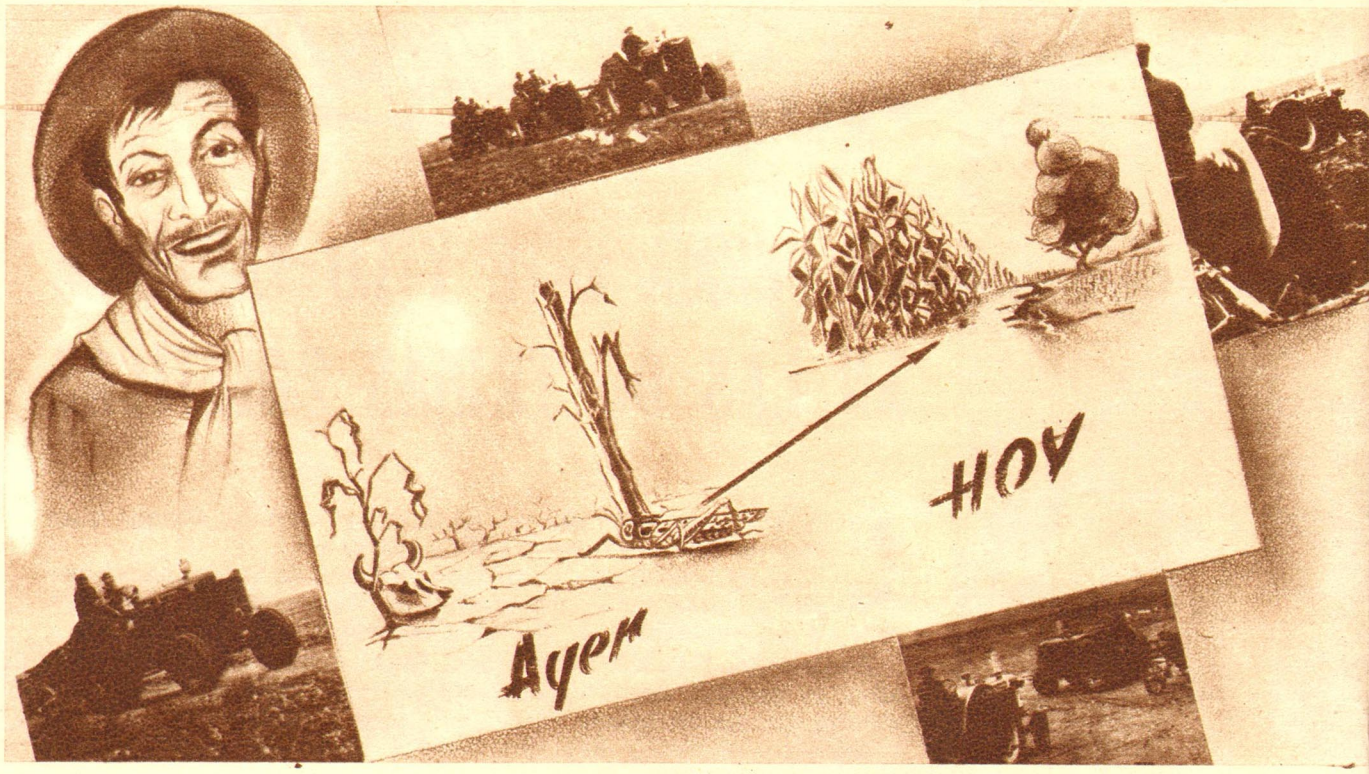

EL CAMPO CUMPLIO CON LA CONSIGNA

Y AHORA...

otra gran creación de "Mérito"

¡Mocasín!

Plantillado legítimo, sin clavos. Tacos de Goma "Elefante".

Medidas del 4 1/2 al 10 1/2 por 1/2 punto.

CALZADO Mérito

EL CALZADO QUE MAS CAMINA

PRODUCTO DE ALPARGATAS

Industria Argentina

DOCTRINA PARA TODOS

Las Tres CONCLUSIONES

I — Rumores doctrinarios

Hay algunos "peronistas" — así se proclaman y no tenemos por qué pensar mal y prejuzgar que no lo son — hay algunos peronistas — repito — que todavía no saben que la doctrina de Perón es una cosa distinta del capitalismo y del comunismo.

Entonces, cuando el General toma una "medida de previsión" en el orden económico, por ejemplo, en seguida dicen, como "La Nación", cuando hablaba del Plan Económico:

—**Perón vuelve al capitalismo.**

Y por el otro lado están los que, cuando el General adopta una decisión que representa un avance social, declaran, con alborozo algunos, o con preocupación otros:

—**Perón va hacia el comunismo.**

II — Porque lo desean o porque le temen

Esta es una situación que ya la conocemos de memoria los que vivimos en torno a la actividad doctrinaria del movimiento.

Las causas de este estado de cosas son muy simples.

Hay quienes lo quieren a Perón "más capitalista" y hay quienes tienen miedo de que el General se "convierta" al capitalismo.

Y hay quienes lo quieren a Perón "más comunista" y quienes tienen miedo de que se haga comunista.

De allí que unos porque lo desean y otros porque lo temen, en cuanto se les ocurre que puede darse lo que desean o lo que temen, lo largan a rodar... como una verdad indiscutida...

III— Las causas del rumor

De todo esto, nosotros deducimos tres conclusiones fundamentales y se las colgamos como un San Benito a los culpables de estos "rumores doctrinarios".

Y las tres conclusiones son:

1º — Quienes hacen tales afirmaciones no son peronistas de verdad.

2º — No conocen la doctrina de Perón.

3º — No saben quién es Perón.

Y... ¡pruebas al canto!

IV — No son peronistas

No son peronistas de verdad.

Porque si lo fuesen no dudarían de la palabra de Perón, que veinte mil veces ha dicho:

—**No somos capitalistas ni somos comunistas.**

V — No conocen la doctrina

Tampoco conocen la doctrina de Perón, en cuyo contenido no hay ningún tema en el que no aparezca claramente la diferencia entre el Justicialismo y sus sistemas antagónicos.

Sí..., ¡sí!, ¡antagónicos!

Aparte de eso... tampoco conocen las realizaciones del peronismo que difieren fundamentalmente de las que fracasaron en el capitalismo y en el comunismo.

VI — No saben quién es Perón

No saben quién es Perón...

No lo conocen... Para conocerlo a Perón no basta con saber cómo es su cara o su biografía.

No. Hay que ver cómo son sus pensamientos, sus sentimientos y su conducta.

Y todas esas cosas, armónicamente reunidas, pueden ser apreciadas estudiando detenidamente los discursos y más que los discursos la acción del General, desde 1943 hasta la fecha.

No hay en él nada incongruente y nada improvisado...

Todo gira en torno a principios fundamentales.

Estos son los principios que hay que buscar en su doctrina y en sus realizaciones para ver que no es posible lo que algunos desean y lo que otros temen, que Perón se haga capitalista o que se haga comunista.

VII — ¡Mala fe!...

Hay una línea definida en el pensamiento, en los sentimientos y en la conducta de Perón.

Por otra parte, todo eso conforma la doctrina del Justicialismo, tan definida como el capitalismo y como el comunismo.

Pensar que Perón puede desviarse de su doctrina es ofenderlo... porque es poner en tela de juicio nueve años de su prédica y más aún, nueve años de realidades que sólo pueden negarse con mala fe, ¡con mucha mala fe!

VIII — ¡La doctrina peronista es demasiado clara!

Por otra parte, la doctrina peronista está archidefinida en el orden especulativo tanto como en el orden político.

En el orden especulativo cualquier tema doctrinario puede ser claramente diferenciado de las posiciones capitalistas y comunistas.

Y en el orden político, ¡qué vamos a decir!

Aquí... capitalistas y comunistas, aun cuando a veces nos sonrían, no nos engañamos... siguen pensando en la U. D.

Y afuera... los imperialismos capitalista y comunista serían capaces incluso de ponerse de acuerdo a fin de "degollarnos".

Y eso... no será porque el Justicialismo sea una cosa híbrida... sino porque es ya precisamente "demasiado claro como definición de una doctrina y como solución para un mundo arruinado por el capitalismo y por el comunismo!"

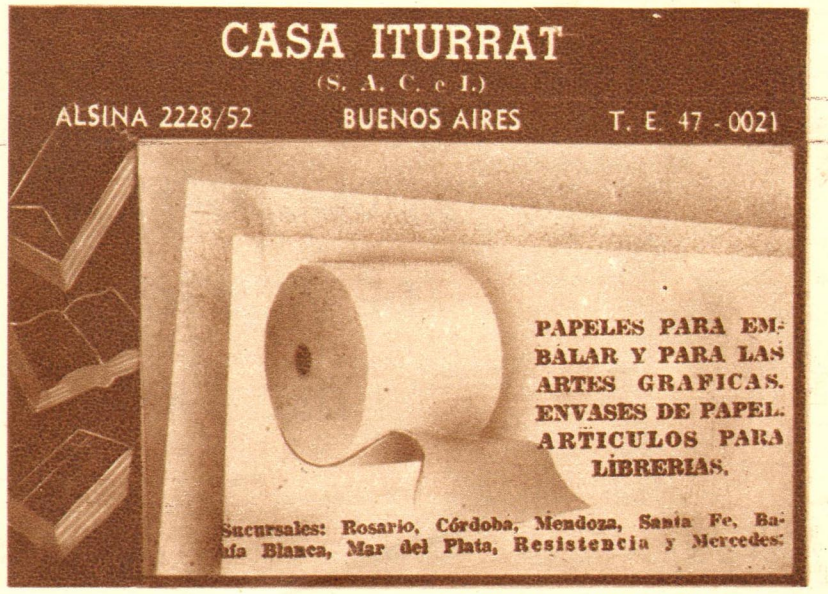

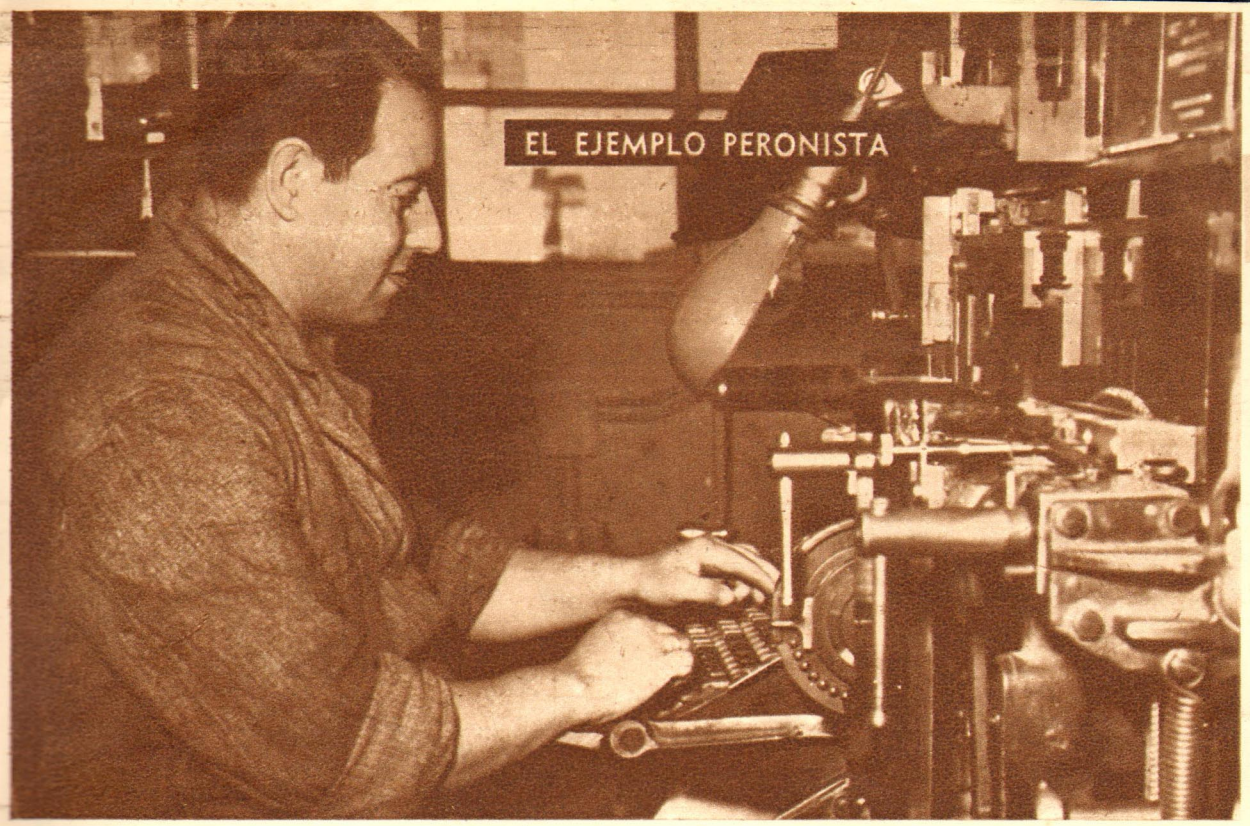

Manuel P. Rolón Campos es linotipista y es uno de aquellos trabajadores de hoy empeñados en su propia superación manual e intelectual.

"Es digno que ustedes destaquen la noble función que cumple este tipo de establecimiento educativo puesto al servicio de la clase trabajadora, y que es la de dotar a la industria gráfica de verdaderos técnicos, altamente capacitados."

Con esto, Campos ha querido, antes de seguir refiriéndose a sí mismo, ponderar la obra de estas escuelas de capacitación y perfeccionamiento industrial. Luego nos dice que actualmente cursa el tercer año de la especialidad linotipia, donde además de las clases prácticas recibe las de cultura general: castellano, matemáticas, legislación obrera, etcétera.

"NUESTROS

"ESTAMOS elevando la cultura social de nuestro país. Nuestros obreros son tan formidables que cuando egresan de esos cursos de capacitación hay que ver cómo se expresan, cómo piensan, cómo reflexionan y van sacando sus propias conclusiones y elaborando sus ideas"...

Esto, que dijo el General Perón refiriéndose a nuestros trabajadores y a su capacitación cultural y técnica, vino a nuestra mente cuando tuvimos oportunidad de conversar con Manuel P. Rolón Campos.

Enterados de sus loables inquietudes de trabajador, nos llegamos hasta los talleres gráficos de la Editorial Alea, donde Campos se desempeña como linotipista, deseosos de conocer un auténtico obrero peronista, de aquellos a que se refiriera el General Perón, empeñados en su propia superación manual e intelectual.

Amablemente Campos nos atiende, y al sabernos de "Mundo Peronista" su trato se hace más cordial, si cabe, ya que se trata de un antiguo amigo nuestro, de la revista.

Es un hombre joven, correcto, de palabra justa, el tono seguro y convincente.

Nos habla de su vida, de sus afanes, de sus esperanzas.

—Aunque soy paraguayo de origen, quiero a esta tierra entrañablemente como mi segunda Patria — nos dice —. Hace aproximadamente quince años que llegué a cobijarme bajo sus cielos de paz, de amor y de trabajo.

"En realidad, mi vida la cuento recién desde entonces, desde hace quince años. Aquí voy cumpliendo verdaderamente mi destino. Formé un hogar, tengo un hijito argentino... Y en mi trabajo trato de ir superándome continuamente, que es ésta también una forma de reconocimiento a esta tierra generosa. Además, he aprendido de nuestro Líder, el General Perón, ¡que yo soy bien peronista!, que ésta es la era de las especialidades, que para desenvolvernos tenemos dos caminos: el del abandono, que nos convierte en un lastre para la sociedad que nos cobija, y el del estudio, que nos prepara para saber afrontar las responsabilidades de nuestra función".

Camino de perfeccionamiento

Hay en Campos, en lo que acaba de expresarnos, una profunda firmeza de convicción. Y es evidente que ha elegido el segundo camino. Por eso le inquirimos en qué consisten sus estudios.

—Luego de mis horas habituales de trabajo, concurro por la noche a los cursos de perfeccionamiento que se dictan en la Escuela Industrial Nº 9 de Artes Gráficas — nos declara Campos.

Con sus profesores de la Escuela Industrial Nº 9 de Artes Gráficas, contempla su trabajo en linotipo del retrato del General San Martín.

Campos vese rodeado por los compañeros linotipistas del taller donde trabaja, que le aprecian por sus condiciones de compañero y de capacitado técnico.

Campos nos muestra una prueba de su trabajo artístico, logrado en la Escuela Industrial a la que concurre para perfeccionarse en su oficio.

Homenaje a Evita

Con íntimo orgullo nos confía que en sus calificaciones finales de los dos años anteriores obtuvo sobresaliente, llevando la misma nota en lo que va del presente año.

—Con esta contracción mía al estudio no hago sino pagar en parte la deuda que contraje con Evita, que fué ella quien me cedió esta beca que disfruto para perfeccionarme en mi oficio. Como reconocimiento y como homenaje a ella son mis mejores afanes de estudio.

Ante el recuerdo querido de Evita, que tanto hizo por sus trabajadores, la voz de Campos se torna cálida y emocionada:

—¡Quién es el obrero, el descamisado humilde que no le deba algo a Evita! ¡Por eso y por el inmenso amor que Evita puso en todas sus cosas su recuerdo será imperecedero y eterno nuestro homenaje!

"Con esta contracción mía al estudio no hago sino pagar en parte la deuda que contraje con Evita, ya que fué quien me cedió esta beca."

OBREROS SON TAN FORMIDABLES"...

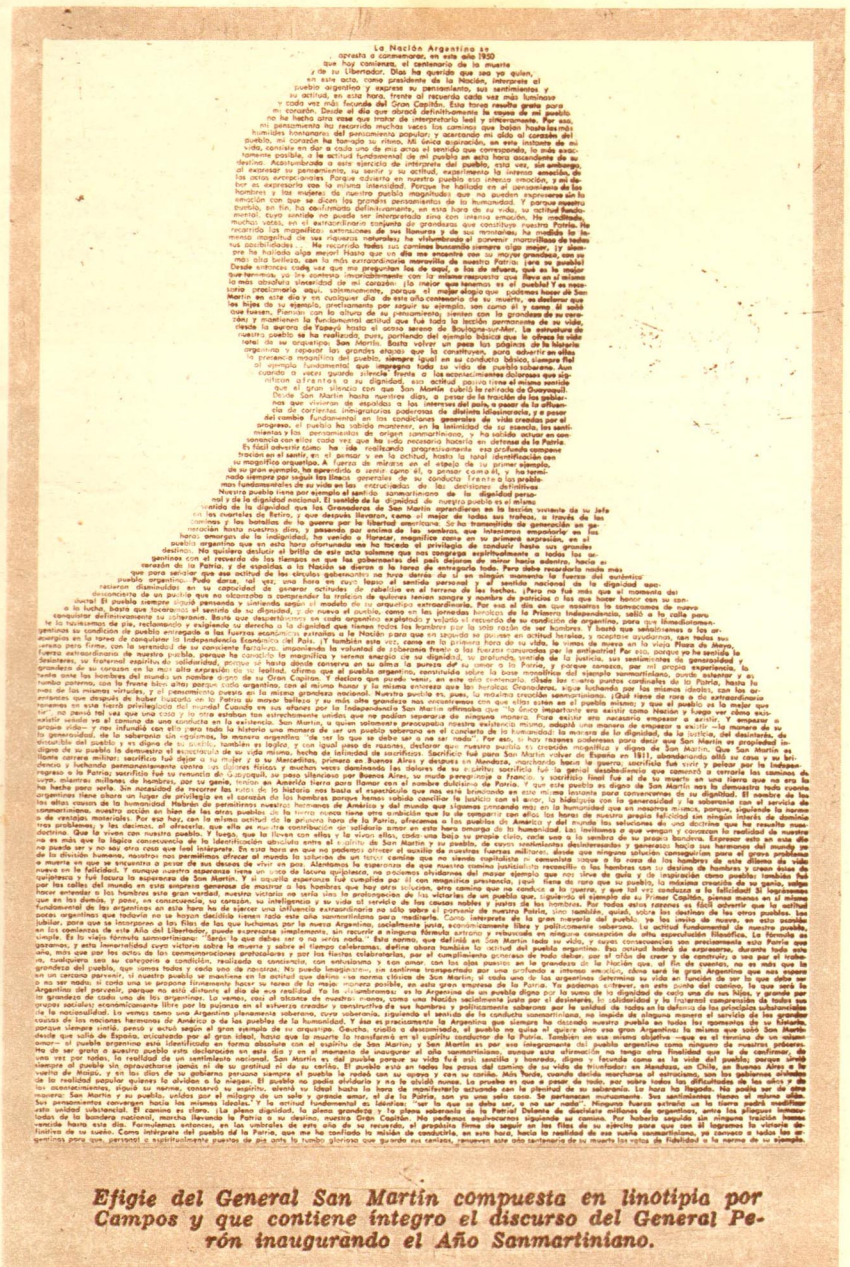

La Nación Argentina se aprosta a conmemorar, en este año 1950 que hoy comienza, el centenario de la muerte y de su Libertador. Días ha querido que sea yo quien, en este acto, como presidente de la Nación, interprete al pueblo argentino y exprese su pensamiento, sus sentimientos y su actitud, en esta hora, frente al recuerdo cada vez más luminoso y cada vez más fecunda del Gran Capitán. Esta tarea resulta grata para mi corazón. Desde el día que abracé definitivamente la empuñadura de mi espada, no he hecho otra cosa que trabar de interpretarlo leal y sinceramente. Por eso, mi pensamiento ha recorrido muchas veces los caminos que bajan hasta las más humildes honduras del pensamiento popular; y acercando mi oído al corazón del pueblo, mi corazón ha tomado su ritmo. Mi única aspiración, en este instante de mi vida, consiste en dar a cada uno de mis actos el sentido que corresponde, lo más exactamente posible, a la actitud fundamental de mi pueblo en este hora ascendente de su destino. Absolutamente a este ejercicio de interpretar del pueblo, una vez, sin embargo, al expresar su pensamiento, su sentir y su actitud, experimento la intensa emoción, de los actos extraordinarios. Porque advierto en nuestro pueblo esa intensa emoción, y no dar por expresarla con la misma intensidad. Porque he hallado en el pensamiento de los hombres y las mujeres de nuestro pueblo magníficas que no pueden expresarse sin emoción con que se dicen los grandes pensamientos de la humanidad. Y porque nuestro pueblo, en fin, ha confirmado definitivamente, en esta hora de su vida, su actitud fundamental. Cuyo sentido no puede ser interpretado sino con intensa emoción. He meditado, muchas veces, en el extraordinario conjunto de grandezas constituye nuestro Patria. He recordado las magníficas extensiones de sus llanuras y de sus montañas, la medida de la inmensa magnitud de sus riquezas naturales; he vislumbrado el porvenir maravilloso de todas sus posibilidades... He recorrido todos sus caminos buscando siempre algo mejor, y siempre he hallado algo mejor! Hasta que un día me encontré con su mayor grandeza, con su más alta belleza, con la más extraordinaria moralidad de nuestro Patria (era su pueblo) Desde entonces cada vez que me preguntan los de aquí, o los de afuera, qué es la mejor que tenemos, yo les contesto inmediatamente: con la misma respuesta que Pueva en el mismo la más absoluta sinceridad de mi corazón: lo mejor que tenemos es el pueblo! Y es necesario precisarlo aquí, solamente, porque el mejor ejemplo que podríamos hacer de San Martín en este día y en cualquier día de este año centenario de su muerte, es declarar que los hijos de su ejemplo, precisamente por seguir su ejemplo, son como él y como él sabía que fueran. Piensan con la altura de su pensamiento, sienten con la grandeza de su corazón, y mantienen la fundamental actitud que fue toda la lección permanente de su vida, desde la aurora de Yapeyú hasta el ocaso sereno de Boulogne-sur-Mer. La estructura de nuestro pueblo se ha realizado, pues, portando del ejemplo básico que la obra de este leal de su arquetipo. San Martín. Basta volver un poco las páginas de la historia argentina y repasar los grandes etapas que la constituyen, para advertir en ellas la presencia magnífica del pueblo, siempre igual en su conducta básica, siempre fiel al ejemplo fundamental que impregna toda su vida de pueblo soberano. Aun cuando a veces guarda silencio frente a los acontecimientos dolorosos que significan atrasos o su dignidad, esa actitud pasiva tiene el mismo sentido que el gran silencio con que San Martín cubrió la retirada de Guayaquil.

Desde San Martín hasta nuestros días, a pesar de la traición de los gobiernos que vivieron de espaldas a los intereses del país, a pesar de la oficiosa ola de corrientes inmigratorias poderosas de distinta idiosincracia, y a pesar del cambio fundamental en las condiciones generales de vida creadas por el progreso, el pueblo ha sabido mantener, en la latinidad de su esencia, los sentimientos y los pensamientos de gran conmoción, y ha sabido actuar en consecuencia con ellos cada vez que ha sido necesario hacerlo en defensa de la Patria. Es fácil advertir cómo ha ido realizando progresivamente esa profunda compenetración en el sentir, en el pensar y en la actitud, hasta la total identificación con su magnífico arquetipo. A fuerza de mirarse en el espejo de su primer ejemplo, ha aprendido a sentir como él, a pensar como él, y ha terminado por seguir los lineas generales de su conducta frente a los problemas fundamentales de su vida en las consecuencias de las decisiones definitivas

Nuestro pueblo tiene por ejemplo el sentido sanmartiniano de la dignidad personal y de la dignidad nacional. El sentido de la dignidad de nuestro pueblo es el mismo sentido de la dignidad que los Granaderos de San Martín aprendieron en la lección ejemplar de su jefe en las inclemencias de la Cordillera, y que después llevaron, como el mejor de todos sus trofeos, a través de los caminos y las batallas de la guerra por la libertad americana. Se ha transmitido de generación en generación hasta nuestros días, y pasando por encima de las sombras que intentaron empañarlo en los hombres amargos de la indignidad, ha venido a florecer, magnífico como en su primera expresión, en el pueblo argentino que en esta hora afortunada me ha tocado el privilegio de conducir hasta su grande destino. No quisiera desluir el brillo de este acto solemne que nos congrega espiritualmente a todos los argentinos con el recuerdo de los llenaces en que los gobernantes del país dejaron de mirar hacia adentro, hacia el corazón de la Patria, y de espaldas a la Nación se dieron a la tarea de entregarla toda. Para debe recordarlo más que para sentirlo que esa actitud de los círculos gobernantes no tuvo dentro de sí en ningún momento la fuerza del auténtico pueblo argentino. Pudo darse, tal vez, una hora en cuyo lapso el sentido personal y el sentido nacional de la dignidad auténticamente desaparecer actitudes de rebeldía en el terreno de los hechos. ¡Pero no fué más que el momento del desconcierto de un pueblo que no alcanzaba a comprender la traición de quienes tenían sangre y nombre de patriotas! Es bueno que así sea, pues es en la lucha, basta que tocaremos el sentido de su dignidad, y de nuevo el pueblo, como en las jornadas heróicas de la Primera Independencia, salió a la calle para conquistar definitivamente su soberanía. Basta que desaparezcamos su cada argentino explotado y vejado el recuerda de su condición de argentino, para que inmediatamente le ha nuevamente de pie, reclamando y conquistando su dignidad que tiene todos los hombres por la sola razón de ser hombres. Y basta que sensibilicemos a los argentinos la condición de pueblo entregado a las fuerzas económicas extrañas a la Nación para que en seguida se pongan en actitud heroica, y aceptaran ayudarnos, con todas sus energías en la tarea de conquistar la Independencia Económica del País. ¡Y también esta vez, como en la primera hora de su vida, la voz de la vieja Patria dice verdad firme, con la serenidad de su conciente fortaleza, imponiendo la voluntad de soberanía frente a las fuerzas conjuradas por la antipatriotas! Por eso, porque ya he sentido la fuerza extraordinaria de nuestro pueblo en la hora de la angustia y en la hora de la justicia, he confiado en la fuerza de los sentimientos de generosidad y desinterés, su fraternal espíritu de solidaridad, porque sé hasta donde conserva en su alma la pureza del su amor a la Patria, y porque conozca, por mi propia experiencia, la grandeza de su corazón en la más alta generosidad. Por eso, porque sé que el pueblo argentino, continuada sobre la base monolítica del ejemplo sanmartiniano, puede sobrepasar y es, tiene ante los hombres del mundo un nombre digno de su Gran Capitán. Y destaco que puede venir, en este año centenario, clavar los ciento cuatro círculos de la Patria, con la frente bien alta, con la frente bien alta, con el mismo honor y la misma entereza que los Granaderos, sigue luchando por los mismos ideales, con las armas que después de haber luchado en la Patria se mayor bellezas y no más altas grandezas nos encontramos con que ellos eran en el pueblo mismo; y que el pueblo es la mejor que tenemos en este tierra privilegiada del mundo! Cuando en sus años por la Independencia San Martín afirmaba que la Patria no podía importar sino existir como Nación libre, no pensó tal vez que una vez que nos hubiera estrechado entre nosotros, estaríamos unidos por no poder separarse de ninguna manera. Para existir era necesario empezar a existir. Y empezar a existir precisaba ser infundido con el mismo modo la historia una manera de ser un pueblo soberano en el concierto de la humanidad: la manera de la dignidad, de la justicia, del desinterés, de la generosidad, de la soberanía sin regalías, la manera argentina "de ser lo que se debe ser o no ser nada". Por ese, si hay razones poderosas para decir que San Martín es propiedad indiscutible del pueblo; y es digno de su sentido, también es lógico, y con igual peso de razones, declarar que nuestro pueblo es creación magnífica y digna de San Martín. Que San Martín es digno de su pueblo la demostró el sacrificio de su vida misma, hecho de latitudes de sacrificios. Sacrificio fué para San Martín volver de Europa en 1811, abandonando allí su casa y su brillante carrera militar: sacrificio fué dejar a su mujer y a su Merceditas, primero en Buenos Aires y después en Mendoza, marchando hacia la guerra; sacrificio fué vivir y pelear por la independencia y hallando permanentemente contra sí dificultades físicas y muchas veces disminuidas las delicias de su espíritu; sacrificio fué la penosísima decisión que tomaron a cercarse los caminos de América y hacerse a la

LOS PROBLEMAS DE MUNDO PERONISTA

"MUNDO Peronista" ha expuesto siempre la **verdad** a sus lectores.

Nos preciamos de ello como de un galardón extraordinario.

Y decimos orgullosamente como suele decir el General Perón: **"Todavía no hemos caído en la primer mentira."**

Ningún lector de "Mundo Peronista" podrá acusarnos de haber tergiversado los hechos en ningún sentido.

Este profundo amor por la verdad nos ha granjeado el afecto del Pueblo peronista y el respeto cordial de todos los argentinos.

Hoy necesitamos exponer ante nuestra inmensa legión de amigos los problemas de "Mundo Peronista".

Y confiamos en la comprensión de todos nuestros lectores y amigos.

* * *

"Mundo Peronista" no recibe subvenciones de ninguna clase.

Sus únicos recursos lo constituyen:

1º) la venta de la revista, en forma directa o a sus suscriptores.

2º) los avisos que se publican en sus páginas.

Cada revista nos cuesta $ 2,87, aproximadamente.

Cobramos nominalmente $ 2,— a los compradores directos y $ 1,50 a nuestros suscriptores.

Pero en realidad, descontadas las **comisiones y gastos de envío,** lo que cobramos por cada revista equivale a **$ 1,05** cuando van por distribución comercial común, y **$ 1,10** cuando se envían directamente a nuestros suscriptores.

* * *

El balance de una edición normal mínima —que es de 50.000 ejemplares, ¡menos **no,** tal como lo puede certificar la Editorial Haynes, donde se imprime "Mundo Peronista"!— es el siguiente:

Costo de 50.000 ejemplares	$ 143.500
Ingresos por venta y suscripciones .	$ 53.500
Saldo a cubrir con avisos	$ 90.000

El saldo es cubierto normalmente cuando editamos 50.000 ejemplares.

"Tenemos avisadores de buena voluntad cuya cooperación nos ha permitido triunfar en una empresa que muchos condenaron prematuramente al fracaso." "Pero... entendemos que no es tampoco justo que todo el peso de nuestro problema recaiga sobre los avisadores."

Pero, ¿qué sucede?

Los suscriptores aumentan.

Los pedidos de las empresas distribuidoras aumentan.

Pero el aumento de compradores y suscriptores significa un aumento del déficit a cubrir con avisos... ya que cada suscripción o cada revista vendida importa una pérdida de dinero...

* * *

Tenemos avisadores de buena voluntad cuya cooperación nos ha permitido triunfar en una empresa que muchos condenaron prematuramente al fracaso.

Nosotros recomendamos a nuestros lectores favorezcan en sus actividades comerciales o económicas a quienes avisan en nuestras páginas.

Por otra parte los avisos de "Mundo Peronista" son avisos de buena voluntad.

Lo mismo que los suscriptores.

¡Nadie podrá decir que haya sido compulsado a suscribirse... o a darnos un aviso!

Tenemos, en este sentido, una sola línea de conducta: la que nos señala con su ejemplo el General Perón.

* * *

Debemos —en otro orden de cosas— aclarar que cuando la Revista da algún margen de utilidad es destinado a los gastos que requiere la marcha y funcionamiento de la Escuela Superior Peronista.

* * *

Otra cosa: hace poco "Mundo Peronista" tuvo que resolver un problema de papel.

Se nos presentaron dos soluciones: o comprar papel extranjero a $ 2,20 el kilo con el uso

Cuando usted le pide al canillita el último ejemplar de "Mundo Peronista", y el canillita puede proporcionárselo, todo va bien. Pero esto no ocurre con frecuencia. Porque "Mundo Peronista" se agota en seguida. Y usted, cuando no encuentra su ejemplar, opina que es necesario aumentar el tiraje. Sí, es necesario aumentar el tiraje. Y para eso le pedimos que nos ayude.

Esto es lo que queremos todos: que haya suficiente cantidad de ejemplares de "Mundo Peronista", para que los canillitas puedan vocearlo en todas partes. Pero para que nosotros podamos darle a los canillitas todos los ejemplares que reclaman, es necesario que los lectores nos ayuden a resolver nuestro problema.

El cartero ha puesto en sus manos el último ejemplar de "Mundo Peronista", porque usted es suscriptora. Y usted, por supuesto, cree que está cooperando al sostenimiento de esta revista. Pero no es así, porque la revista que usted adquiere por $ 1.50 a nosotros nos ha costado casi el doble. Por eso nos vemos obligados a aumentar el precio a tres pesos el ejemplar.

de divisas correspondiente, o usar papel nacional a $ 5,90 el kilo.

Por razones de profundo sentido patriótico y peronista decidimos imprimir la Revista en papel argentino porque las divisas de la Patria deben ser destinadas, según lo entendemos, a resolver los problemas que no pueden ser resueltos sino así: con uso de divisas.

¡Con papel a $ 2,20 la revista nos hubiese costado la mitad de lo que nos cuesta... pero el país hubiese gastado divisas imprescindibles para sus actividades esenciales!...

* * *

La demanda de "Mundo Peronista" nos exige editar por lo menos 100.000 ejemplares... cifra ya alcanzada por la Revista, pero que no pudo ser mantenida por razones económicofinancieras, porque el saldo a cubrir con avisos sería de $ 180.000, aproximadamente.

La Administración considera que realizando grandes esfuerzos y contando con la buena voluntad de nuevos avisadores podrá aumentarse el número de avisos, ya que no considera prudente aumentar el precio de los mismos.

Así se cubrirá **"una parte"** del costo de la revista.

Pero... entendemos que no es tampoco justo que todo el peso de nuestro problema recaiga sobre los avisadores.

Nuestros lectores —así lo entendemos— deben participar en el **progreso** de la revista.

Debemos distribuir entre cien mil lectores peronistas el costo de nuestra publicación.

Por eso les proponemos aumentar el precio de "Mundo Peronista" de $ 1,50 que es el precio de suscripción, y $ 2,— que es el de venta directa, a $ 3,— como tarifa común para suscriptores y público en general.

De esta suma de $ 3,—, deducidas las comisiones y gastos de franqueo, "Mundo Peronista" recibirá, aproximadamente, $ 1.60 como promedio de suscripción y compra directa.

La **tarifa** empezará a regir desde el próximo número, cuyo balance sería el siguiente:

Por 100.000 ejemplares:	
Costo	$ 253.000
Ingresos por venta y suscripciones	$ 160.000
Saldo a cubrir con avisos	$ 93.000

Las suscripciones que se reciban en lo sucesivo deberán atenerse a la nueva tarifa.

* * *

Esperamos contar con la comprensión de todos.

Hemos dicho la verdad de nuestro problema.

Y hemos adoptado la solución equitativa.

Sabemos que entre nuestros lectores hay personas muy humildes para quienes será un sacrificio pagar $ 3,— por cada número.

Pero nosotros les pedimos que realicen ese sacrificio como peronistas, de todo corazón; pensando en los ideales de nuestro movimiento y con la absoluta seguridad de que nosotros, **aquí, en "Mundo Peronista"**, no escatimaremos ningún esfuerzo para que nuestra revista sea cada día mejor, cada día más noble y más pura en sus sentimientos peronistas, cada día más útil y más grata; y que pondremos para ello nuestro corazón y nuestro sacrificio... a fin de que "Mundo Peronista" sea un orgullo del peronismo..., digno de Evita que nos dió el nombre que ostentamos, y del General, que nos brinda permanentemente su confianza y su afecto.

ENTRE USTED Y YO

¿Qué es un intelectual peronista?

ESTA vez no he de hablarle a usted como funcionario ni como radical...

He de hablarle como intelectual...

¡Epa!...

Sí... ni se asuste ni se me ponga orgulloso...

Porque he de hablarle como si usted fuese un intelectual peronista, que **es una manera de ser intelectual distinta de todas las maneras que se conocen** y que andan todavía por la calle paseando **sus chambergos** y **sus melenas**...

* * *

¿Qué es un intelectual?

Un intelectual, como la palabra lo dice, por lo menos en el idioma que nosotros hablamos, es una persona que **usa** especialmente o preferentemente de su "inteligencia" para **vivir**; así como un obrero industrial usa especial o preferentemente de sus manos o de sus músculos.

* * *

Un intelectual debe trabajar

Esta primera afirmación —ya que no pretendo dar una definición— nos permite dejar bien aclarado que un intelectual, para serlo, debe trabajar con su inteligencia..., y que por lo tanto no basta con que se llame intelectual.

Vale decir que para ser intelectual lo primero que se necesita es **producir** alguna cosa mediante el trabajo intelectual.

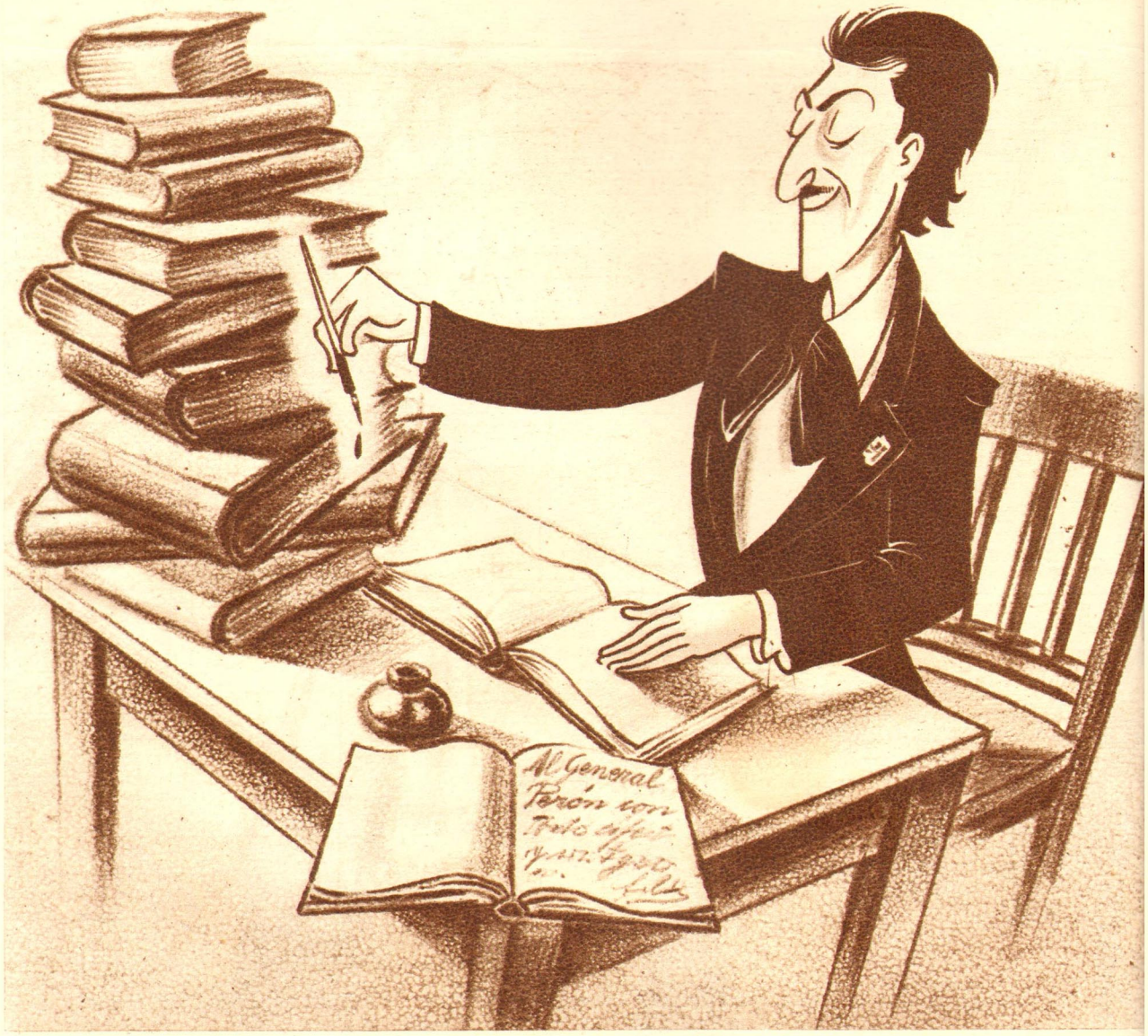

SUPONGAMOS QUE USTED SEA UN "INTELECTUAL *PERONISTA*"

¡Obras peronistas!

Para ser intelectual peronista se necesita, además, que esa... "alguna cosa" que produce sea peronista.

Y aquí es donde se arma por lo general el gran lío.

Porque algunos creen que ser intelectual peronista significa o impone que una obra de literatura o de investigación científica contenga un elogio de la obra de Perón en cada párrafo...

Y otros creen que basta con dedicar esas obras al General y si es posible nada más que en los ejemplares que hacen llegar —numerados, por supuesto— al mismo General y a sus allegados...

* * *

¡Contenido!...

Se equivocan en general tanto los primeros como los segundos. Una obra intelectual no es peronista en general por ninguna de las dos cosas...

Ni porque contenga un elogio al General en cada párrafo.

Ni porque le sea dedicada.

Una obra intelectual es peronista cuando tiene **contenido** peronista, vale decir, cuando "penetra" en el inmenso campo de la investigación doctrinaria o cuando describe las realidades del peronismo en sus extraordinarias dimensiones.

* * *

Un intelectual debe ser apóstol

En esto también conviene establecer algunas cosas.

Un intelectual peronista debe ser un **apóstol** del peronismo.

La actividad intelectual peronista, en cualquiera de sus formas, consiste en hacer **comprender** lo que es el peronismo.

El peronismo es doctrina y acción.

En la acción puede conocerse la doctrina.

Lo mismo que en el pensamiento expreso del General en sus escritos, discursos y conversaciones.

La doctrina comprende no sólo los escritos, discursos y conversaciones del General Perón, sino también la acción misma, desde que el General **expone su doctrina** según sus realizaciones y desde que **realiza** en orden a los principios fundamentales de su doctrina.

La actividad intelectual

La actividad intelectual peronista en cualquiera de sus formas consiste, en mi sentir, en hacer **comprender** lo que es el peronismo.

Y eso se consigue:

1º) Haciendo conocer la Doctrina de Perón y sus realizaciones consecuentes.

2º) Haciendo conocer las realizaciones de Perón y la doctrina que contienen, vale decir, su explicación doctrinaria.

3º) Haciendo conocer a nuestros líderes Perón y Evita, en la magnitud total de sus personalidades, **objetivamente**, por qué la grandeza de Perón y la grandeza de Evita no necesitan del elogio adicional.

¡Basta mostrarlos como son..., como es Perón y como fué Evita!

Lo que importa es mostrar la verdad... La verdad no necesita elogios para imponerse. Se impone sola.

¿Cómo puede hacerse todo esto?

Es lo que veremos entre Usted y Yo en la próxima entrega.

Silo Gisano

EL MUNDO SE CONVIERTE

UN hecho que no ha dejado de atraer la atención de los observadores desapasionados de la realidad internacional, es la sincronización revolucionaria que se observa en el despertar del mundo árabe, dispuesto, al parecer, a sacudir de una vez por todas las pesadas losas de la plutocracia y de la oligarquía que amenaza con ahogar sus economías incipientes.

Siria fué la primera en dar el ejemplo. En un informe oficial del Gobierno, publicado en fecha reciente, se utiliza desembozadamente el lema de la Justicia Social, como bandera de redención de los grandes sectores de la población compuesta de "sumergidos", que malviven sin posibilidad alguna de neutralizar mediante salarios remuneradores, los escalofriantes "standards" de vida.

El movimiento revolucionario de Egipto constituye una prueba más de que se cumplen inexorablemente las etapas previstas en el resurgir Panárabe. En Egipto están en marcha una Reforma Agraria, una Reforma Impositiva, en una palabra, la Justicia Social que impedirá en el futuro que los trabajadores egipcios puedan ser confundidos en su triste condición con los "felláhs" faraónicos. Del Irán, se podría añadir otras tantas consideraciones semejantes.

¿UNA TERCERA POSICION INTERNACIONAL?

EJERCITOS POPULARES

Es digna de ser remarcada la actitud adoptada por los ejércitos nacionales en los diversos países del Islam. En la presente etapa de la evolución humana, a las fuerzas armadas árabes les toca el honor de salvar y servir el destino de su pueblo. Pero lo curioso del caso es que esta vez no es el campo de batalla, sino el campo de honor del trabajo y de la organización nacional donde combaten estos soldados de la recuperación.

En conclusión: empieza a esbozarse una TERCERA POSICION INTERNACIONAL, algo así como una "síntesis magistral de las ideologías en conflicto" comienza a crecer y a formarse a despecho de las constantes incitaciones de los imperialismos de izquierda y de derecha. Vale decir, que la solución generosamente ofrecida por Perón al Mundo, para que los pueblos se orienten en propia voluntad y determinación, está adquiriendo una vigencia sólo explicable por su eficacia y autenticidad. Autenticidad y eficacia puestas de manifiesto en esta hora que es, precisamente, **la hora de los pueblos.**

UN CAMPEON MUNDIAL PERONISTA

(La "Copa Eva Perón" para Kid Gavilán)

La reproducción fotoscópica ofrecida a nuestros lectores está tomada de la fotografía publicada en "El Diario de Nueva York" el 10 de octubre y muestra al campeón mundial de los "welters", Kid Gavilán, recibiendo la "Copa Eva Perón", enviada por el Gobierno Argentino al más correcto de los púgiles que pisara nuestra tierra en los últimos tiempos. Triunfante de su pelea con Graham, luego de un sensacional encuentro, el campeón cubano ofreció el triunfo al General Perón y al pueblo argentino, declarándose ferviente admirador de las realizaciones peronistas.

NO HAY CANDADO QUE VALGA...

Mohamed Naguib Bey, el general que hizo abdicar a Farouk, tiene siempre esta mirada. Una de sus últimas declaraciones consigna la expresión siguiente: "Nuestra Reforma Social, con ser una exigencia ineludible y urgente, no iría muy lejos si no encaramos a renglón seguido la Reforma Económica." De más está señalar que palabras como éstas podían ser subrayadas por cualquier peronista, como que responden a la más pura ortodoxia justicialista. Está visto que no se puede poner candado a las ideas. Sobre todo cuando los pueblos las hacen suyas.

EVA PERON ETERNA

Mausoleo colosal propone H. Ebert para Eva Perón

MUNICH, Alemania, Octubre 7 (AP) — Heinrich Ebert, arquitecto alemán de 50 años, anunció hoy que ha ofrecido al Presidente Juan Perón los planes para un "Mausoleo Colosal" para su esposa, Eva.

Ebert dice que trabajó en el proyecto sin que se le solicitara, el cual pide una tumba de más de 120 pies de alto conteniendo una campana de 250 toneladas.

La campana tocará el 26 de cada mes, conmemorando la fecha en que murió Eva Perón.

Ebert no calculó su precio si su proyecto es aceptado.

Reproducimos sin comentario también la noticia aparecida en "La Estrella de Panamá" el 6 de octubre de 1952 sobre el ofrecimiento del arquitecto alemán H. Ebert para proyectar un mausoleo colosal a Eva Perón. La información se originó en Munich, lo que confirma una vez más que el mundo se convierte a la causa del Justicialismo.

العدالة الاجتماعية

انا في سيرنا الحثيث نحو نهضة تنشر الرخاء ، وتضاعف ثروتنا وتوفر الطمأنينة ، اذا نطمح الى تجنب الكثير من تجارب الامم في مشاكلها ومزالقها ، التي خلقتها احوال اقتصادية واجتماعية في ظروف معينة ، ثم تعقدت وتأزمت حتى باتت مواطن خطر وتوتر في تطورها وتقدمها . ولا بد من اللجوء الى اجتثاث اسباب العلل ، قبل تسربها واستفحالها لتتمكن حقاً من تفادي المرور بادوار مر بها سوانا من الشعوب ، وتعثر تعثراً مهلكاً .

فالتفاوت الاجتماعي بين طبقة وطبقة ، بين فئة واخرى من فئات المجتمع ، كان من اكبر عوامل الاضطراب واستاحر الطبقي لدى الشعوب القديمة والحديثة . لذلك انصرف مجهود المشترعين ، والعلماء والمصلحين في المئة السنة الاخيرة ، الى معالجة مشاكل المجتمع وازالة الفوارق الضيقة ، بين فئات المواطنين ، والدخول بشتى التجارب الى صميم المعضلة بتأمين العدالة والقضاء على الامتيازات ٤٧

LA BANDERA DE LA JUSTICIA SOCIAL

"Fotocopia del Informe oficial del gobierno de la Nueva Siria, publicado en marzo del corriente año. Lleva un título alentador, "La Justicia Social", y en él se manifiesta que Siria no reconoce en sus leyes sociales ningún privilegio de individuo o grupos determinados. También se establece la ampliación de la Dirección de Trabajo y Previsión Social. Se dan nuevas orientaciones a la inspección del Trabajo y a la ejecución de los reglamentos correspondientes a la protección del trabajador y a los seguros sociales, etc." Ya no nos queda duda de que Perón estuvo en Siria!

EL DESARROLLO INDUSTRIAL ARGENTINO VISTO DESDE EL BRASIL

En el "Jornal de Petrópolis", del 20 de setiembre, el comentarista Carlos Covaco se refiere a la situación económica Argentina, con palabras de admiración para su desarrollo industrial.

"Habiendo sido hasta hoy en la República Argentina —dice— como en ningún otro país americano la ganadería la principal fuente de riqueza nacional, sin contar con la producción de trigo, verdaderamente asombrosa, aparece ahora en proporciones gigantescas otra importante fuente, que está dando al gran país amigo un impulso verdaderamente extraordinario: la multiplicación de sus industrias, asunto que forma parte del programa económico y financiero del presidente Perón."

Después de señalar la constante aparición de nuevas empresas y talleres en la extensión del país, agrega: "Sin perturbar en nada las fuentes básicas de la economía nacional, se va produciendo de manera vertiginosa, y de acuerdo con los planes gubernamentales, la industrialización argentina. Un florecimiento de progreso se observa como nunca en la república amiga, con repercusión inmediata en la balanza comercial, produciendo mercaderías de mejor calidad a precios notablemente ventajosos, provocando así el entusiasmo y la no contenida alegría en toda la nación.

"Amparando el desarrollo industrial del país hermano —dice finalmente— el general Perón ofrece todos los auxilios necesarios, todos los medios precisos para el desarrollo de la gran economía.

"Todo ello hace de la República Argentina un país que continúa siendo a los ojos del mundo un modelo de organización, de orden y de estabilidad."

En la gran nación hermana también se sabe la verdad sobre las realizaciones peronistas, que son ejemplo para el mundo.

EVITA

SENHORA E DEUSA DO POVO ARGENTIN

Eva Duarte, uma actriz de cinema de 25 anos, quase ignorada do público.

QUANDO se chega a um país desconhecido, o que conta e é mais precioso são as primeiras impressões. Depois de dois meses de permanência ali há já centenas e centenas de coisas de que as pessoas se não apercebem. É que já se perdeu aquela sensibilidade do recém-chegado. No meu caso, não foi apenas a sensação das primeiras impressões ao chegar à Argentina que me auxiliaram a ver as coisas — julgo eu — objectivamente. Havia ainda outro factor importante, factor esse que vinha a ser a lei do contraste. Isto porque é impossível de imaginar mais vivo contraste do que oferece a mudança dum país de cultura anglo-saxónica para outro orientado pela cultura latina.

Há mil e uma maneiras de julgar, de comparar os temperamentos de países diferentes. Um é o que se baseia no método da observação, de procurar trazer à superfície os traços característicos dum povo num momento de grande tensão, num dos seus momentos críticos.

Quando foi proclamado o fim da guerra bastava ouvir o rádio para se verificar uma diferença extrema entre as reacções dos ingleses e dos franceses, entre a raça anglo-saxónica e a latina. Churchill que, por certo, já devia ter festejado a vitória com algumas taças de champanhe, falou na B.B.C. com um leve tremor na voz. Em tom calmo e sonoro anunciou a vitória. Nem um termo bombástico, nem um superlativo, nem a menor expressão patética. Apenas uma narração fria e lógica. E a rádio francesa? Uma voz trémula, excitada, repetia as palavras sagradas: — A bandeira francesa! A honra francesa! O sangue francês!

Toda a diferença entre duas raças gravada nestas duas breves audições ao microfone.

Nas relações do dia-a-dia, os ingleses são sempre correctos. Mas ao mesmo tempo demonstram-se altaneiros, reservados, guardando sempre distâncias. Nunca discutem mas sente-se que nas relações com eles falta um entendimento quente e humano. Podemos admirá-los, mas amá-los não.

A Argentina faz parte da família dos países de cultura latina. É um povo de sangue quente, de imaginação viva. Se discute, discute mesmo, e por vezes com extrema violência (basta observar a reacção da assistência a um desafio de futebol). Mas se são amigos, são-no sem reservas, sem disfarces, com toda a bonhomia da afabilidade familiar.

Parece-me difícil governar um país tão individualista, tão fàcilmente excitável e predisposto a deixar-se dominar por reacções violentas e por emoções vivas. Mas, por outro lado, nada é mais fácil do que governar uma nação assim quando se conquistou o coração da sua gente.

EVA E EVITA

Foi publicado recentemente o livro «*La Razón de Mi Vida*», escrito pela senhora Eva Péron. Um dos capítulos intitula-se «Eva Péron y Evita». Nele se explica o papel duplo que esta senhora desempenhou na vida do seu país e a sua vocação. A este capítulo está junta uma fotografia admirável onde aparece uma jovem muito bela num vestido de grande gala, sorridente e feliz. — «Podia ser ùnicamente a esposa do Presidente como foram tantas outras. É uma tarefa comum e agradável: as ocupações dos dias de festa, a de se embelezar para cumprir à risca o protocolo, o que era o mesmo que eu fazia antigamente, no teatro ou no cinema»... «Mas além disso, eu não era apenas a esposa do Presidente da República, era também a mulher do dirigente dos argentinos. A dupla personalidade de Perón devia corresponder eu com uma dupla personalidade: uma, a de Eva Perón, esposa do Presidente, e a outra, a de Evita, a mulher do chefe do seu povo que depositou nele toda a sua fé, todas as esperanças, todo o amor». — «Só nalguns dias por ano eu desem-

Buenos-Aires aguarda, em massa, diante do Ministério do Trabalho. Naquela Praça de Maio, falará Evita aos «descamisados» que hoje a esperam ali para a saudarem pela derradeira vez.

À frente da multidão as enfermeiras da Fundação Eva Perón revezam-se permanentemente para socorrer aqueles que a fadiga das longas horas de espera faz de quando em quando sucumbir.

TRIUNFO DE LA DOCTRINA → LA CONDUCTA DE PERON Y DE SU PUEBLO DESVIRTUAN FALSAS IMPUTACIONES

ARTICULO de "Trinchera Aliada", de Lima, República del Perú, en defensa del gobierno del General Juan Domingo Perón, presidente constitucional de los argentinos. Dice "Trinchera Aliada": " En cada agitación interna de determinados países americanos se trata de ver una inspiración de su doctrina. Y es que se desconoce cuál es el pensamiento y la acción de quien, en más de una oportunidad, ha proclamado que la Doctrina Justicialista ha sido exclusivamente creada para hacer la prosperidad de la Argentina y la dignificación social de los argentinos." Y más adelante: "Por lo demás, la Argentina sigue mejor que siempre." Para concluir diciendo: "Nadie se atreve a decir que el Gobierno del General Perón está conduciendo al pueblo a un derrotero determinado, contrario a una línea nacionalista dentro del ejercicio democrático."

El mundo se convierte y atiende a los dictados del Justicialismo de Perón y de Evita. No solamente los países hermanos de América Latina que toman para sí los conceptos fundamentales del Justicialismo, sino que más allá del océano se reconoce la "verdad" de la posición argentina en lo social y en lo político. Por eso no sorprende la nota gráfica, con su comentario a doble página, publicada en "EVA", de Lisboa, en su último número, en donde se reproducen fotografías del duelo por la desaparición de la Abanderada de los trabajadores argentinos. Dice la publicación que es difícil gobernar a un país tan individualista, que sabe tener reacciones violentas por sus emociones vivas. Pero como Evita ganó el corazón de su pueblo hasta llegar a ser "Señora y Diosa del Pueblo Argentino", entonces la tarea resulta fácil, aunque claro es, primero hay que sacrificarse para ganárselo en buena ley. Presentamos al lector solamente las páginas centrales de la extraordinaria nota gráfica de "EVA", editada en Lisboa, Portugal, para confirmar la verdad de que el mundo se convierte.

LA CULTURA ARGENTINA ANTE EL JUSTICIALISMO

Exclusivo para "Sierra Norte". *Por el Lic. Pablo Solís Carrillo.*

El cultivo estricto del intelecto en todas sus formas, y que casi siempre debe traducirse en amplias manifestaciones del espíritu, constituye la función fundamental de la Cultura.

El término Cultura, es más limitado, en cuanto a su concepto en el tiempo y en el espacio que "civilización".

Se ha afirmado que tal concepción puede identificarse con raza, porque se supone que la cultura tiene un contenido biológico y que cada raza tiene también su peculiar cultura. Esto, constituye una afirmación que no se acomoda estrictamente a su amplio significado técnico, pero si es evidente que el adelanto de los Pueblos se aprecia precisamente a través de su Cultura.

Ibero-América, posee incuestionablemente una cultura y una civilización propia y personal, fincada en multitud de antecedentes comunes.

Se afirma que cultura es una forma determinada según la cual los hombres ordinariamente, viven, piensan y actúan. Comprende, ha dicho un pensador, primero un ajuste general a las necesidades económicas o al medio geográfico; después una organización común destinada a satisfacer las necesidades políticas y sociales, que se producen en estos medios; y por último, un conjunto de pensamientos y realizaciones.

Exactamente encajada en esos tres interesantes aspectos bajo los cuales se concibe la cultura, el justicialismo Argentino del General Perón, interpretó el concepto de la nueva cultura del País del Plata.

Si como se ha dicho, la cultura constituye una manera propia de juzgar la vida y de interpretarla, siempre con proyecciones de un positivo beneficio social, el Mandatario Argentino apreció hondamente la realidad nacional de su País y ha querido a través de su patriótica Doctrina, señalar módulos característicos a la cultura Argentina, en forma tal, que le permita adquirir una personalidad propia y definida, como la tiene hoy, la tesis justicialista.

Con esas orientaciones, el Presidente Perón, realizó un ajuste general resolviendo en primer plano y como cuestión medular, las necesidades económicas de su pueblo siempre de acuerdo y en armonía con el medio geográfico; después señaló directrices exactas, capaces de resolver graves problemas presentados por verdaderas necesidades sociales y como finalidad última de sus propósitos, plasmó pensamientos y realizaciones fincadas en una Doctrina humana y justa que él llamó JUSTICIALISMO.

Es éste el mejor acierto del General Perón y lo que revela su clara concepción de la cultura. Se nos exhibe bajo dimensiones personales brillantes, demostrativas de una clara inteligencia y de un espíritu abierto a todas las inquietudes.

Seguramente que la historia del futuro, ya podrá hablar de una cultura auténticamente Argentina y más que nada Americana; Perón ha logrado interpretar magistralmente el medio geográfico de su País y tal parece que dialogando con los majestuosos Andes, obtuvo la revelación de nuevas ideas capaces de crear una Bandera y un reciente pensamiento: el pensamiento de América.

Para describir una cultura, es necesario, definir siempre el contorno geográfico, la base económica, la estructura social y sus aportaciones a la civilización. Todo ello, comprende el nuevo concepto de la cultura Argentina, por tal motivo se ha convertido en una Doctrina con perfiles tan definidos, que se ha podido transformar en guía y norma de una colectividad.

El Primer Magistrado Argentino, ha sostenido una especial concepción de la cultura al decir: "los hombres y los pueblos vivimos sujetos de modo ineludible a las leyes del ritmo y de la armonía". Esas leyes, integran normas ejemplares que forzosamente nos deben conducir al estadio de la verdadera cultura, porque también cultura simboliza armonía y ritmo en todas sus realizaciones, sin tales equilibrios no sería posible que un pueblo lograra plenamente ese ideal.

La cultura, afirma el General Perón, debe estar bien orientada, no debe diluirse en una mar de azarosas inquietudes espirituales, porque el naufragio de la cultura de un Pueblo, equivale a la pérdida del propio ser nacional.

La Patria debe reflejar su propia cultura; de ahí que el mismo Mandatario sostenga su anhelo de que debe aspirarse a la creación de una Universidad con alma argentina, que sea capaz de crear, de producir cultura.

Alrededor de estas ideas, nos ha interesado profundamente el concepto personal que el señor Perón tiene del Profesor Universitario; si hablamos de cultura debemos referirlo, porque la Universidad es el faro por excelencia que nos conduce a los verdaderos campos de la cultura. Dice el Presidente que: "La calidad de profesor, ha sido triste es reconocerlo, salvo honrosas excepciones, una simple ayuda de gastos, un título para moverse en sociedad, o un anzuelo para atraer mayor clientela particular". Estas expresiones resultan certeras y lamentablemente aplicables, en varios casos, al medio Universitario de México.

Ojalá que todos esos principios que sustentan las nuevas orientaciones de la Cultura Argentina, influyan en el espíritu ansioso de otros derroteros y de inquietudes renovadoras de los demás Pueblos de América.

LA CULTURA JUSTICIALISTA Y EL MUNDO

La revista "Sierra Norte", de la ciudad de Puebla, México, publicó en uno de sus últimos números del corriente año el artículo firmado por el Lic. Pablo Solís Carrillo, que reproducimos en copia fotográfica, cuyo contenido nos exime de cualquier comentario sobre el alcance continental de la Doctrina Peronista. Digamos que "Sierra Norte" es una de las más difundidas publicaciones de México y se distribuye en toda Latinoamérica.

¡LOS AGRICULTORES con PERÓN!

NOS hallábamos en la plaza Lavalle cuando, de pronto, escuchamos que alguien nos preguntó:

—Por favor... ¿Dónde queda el teatro Colón?...

La pregunta partía de un señor que acababa de salir de la boca del subterráneo.

—Vengo por primera vez a estos pagos... — nos explicó el hombre, un paisano bien vestido — ¿Dónde queda el teatro Colón?...

Le indicamos que nuestro primer coliseo se hallaba, precisamente, frente a nosotros e, intrigados, nos ofrecimos a acompañarlo.

—El General Perón me ha invitado... — decía el paisano, mientras nos encaminábamos hacia el teatro — Yo soy de San Pedro... El General Perón nos ha citado para esta tarde en el teatro Colón, para hablarnos a los delegados de cooperativas agropecuarias de todo el país, sobre las actividades en el agro proyectadas en el Segundo Plan Quinquenal...

Ya en la amplia escalinata que da sobre la entrada principal del teatro, nos hallamos con una multitud de hombres de nuestro campo.

Eran los invitados por nuestro Conductor.

Millares de delegados, presidentes y secretarios de las mil cooperativas agrarias del país, fueron penetrando por esa amplia puerta, portadores de tarjetas - invitación.

Nuestro ocasional amigo nos tomó del brazo y, llegado nuestro turno, penetramos a la sala y nos ubicamos en un palco lateral, ya ocupado por otros agricultores criollos.

Nos hicieron un lugarcito y allí nos sentamos.

En el teatro

Esa fresca tarde del 13 octubre corriente, el teatro Colón cobijó en su amplio seno, una vez más en esta Argentina de Perón y Evita, a un sector límpido y trabajador de nuestro Pueblo dignificado.

¡Los agricultores de todos los puntos de nuestro vasto territorio hicieron unísono y entusiasta acto de presencia ante la invitación de su Conductor!

La sala bullía de voces graves de trabajadores, y en el ambiente se percibía como una desinfectante brisa de nuestras pampas.

Colmadas las plateas, los palcos, las tertulias y el paraíso.

La mayoría concurría por vez primera en su vida.

Hombres y mujeres maduros, con el rostro curtido por el aire y el sol de los campos... y de los años...

El paisano amigo, luego de observar el interior del teatro y de recorrer con la vista gradas, tertulias y palcos, nos confió su ocurrencia:

—¿Se imaginan las parvas de maíz que se podrían hacer aquí adentro? ¡Cuánto trigo se podría almacenar aquí!...

Interrumpieron su pintoresca reflexión los acordes de la Marcha de San Lorenzo, que anunciaban la llegada del Presidente de la Nación.

Nuestro paisano guardó silencio y escuchó sobrecogido los sones de la patriótica música.

Luego abrió tamaños ojos de asombro, cuando lentamente se levantó el gran telón, y se le fué la mirada tras la gallarda figura del General Perón, que avanzaba rápidamente sobre el escenario, acompañado de ministros y autoridades.

Aplaudió a rabiar, de pie en el alfombrado palco y cantó con unción las dos canciones con que se dió comienzo al acto: el Himno Nacional y "Los Muchachos Peronistas".

Cuando el General Perón comenzó a hablar, bebía las palabras del Conductor.

Aplaudía entusiasmado cada una de las frases certeras del Líder.

—¡Es grande Perón!... Es un patriota que conoce todas nuestras necesidades...

¡Habla Perón!

Se acallaron los aplausos y todos prestaron atención a la palabra viril y neta del Conductor:

"Se ha dicho con cierta insistencia en los primeros tiempos del Primer Plan Quinquenal que nosotros habíamos abandonado el campo. Fué grande la incomprensión que en esos momentos azotó injustamente a cuanto realizábamos para la Nación. La actividad económica de la Nación no radica, precisamente, en un solo aspecto de su actividad, ni es lo agrario, o lo industrial, o lo ganadero, o lo cultural, objeto de una consideración unilateral en el engrandecimiento y en el progreso económico del país."

* * *

El chacarero de San Pedro, a nuestro lado, escuchó con sumo interés la explicación que sobre el desarrollo y cometido del Primer Plan Quinquenal hacía con razonar meridiano el General Perón.

Nos estrujaba, a apretones, los brazos, cuando el Conductor decía:

"Con respecto a los que dijeron

FABRICANTES DE COSECHADORAS A TRACCION A SANGRE Y MOLINOS A VIENTO

"ALASIA"

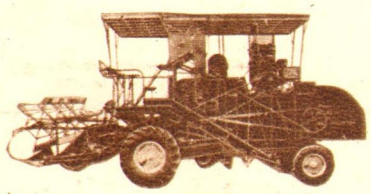

Alasia Hermanos

SUNCHALES (SANTA FE) F. C. N. G. B. M.

ALBUM DE DISCOS "1º DE MAYO 1952"

Colección de cuatro discos, conteniendo los históricos discursos pronunciados por el General Perón y Eva Perón el 1º de Mayo de 1952 $ 100.—

PUEDEN ADQUIRIRSE EN "MUNDO PERONISTA":

SAN MARTIN 669 — T. E. 32-9795

Colmadas las plateas, los palcos, las tertulias y el paraíso. La mayoría concurría por primera vez en su vida.

El Conductor responde a las entusiastas aclamaciones de los agricultores reunidos para escucharlo en nuestro primer coliseo

"¡Y quiénes creen ustedes que pagaban eso? Y, señores, ustedes eran los que lo pagaban."

que habíamos abandonado el campo, creo que desde que tengo uso de razón no se ha dicho nada más injusto, porque cuando se pagó la deuda externa se estaba liberando al campo, ya que quienes pagaban la deuda externa eran ustedes, porque eran ustedes los que producían."

El campanario galense

Aquí los aplausos interrumpieron al Conductor, que debió esperar a que las aclamaciones de los agricultores cesaran en sus delirantes manifestaciones de adhesión:

"Yo no me olvido nunca de un cuento que escuché en mi tierra, en Chubut, hace muchos años, de boca de unos galenses, que decían que en su pueblo, allá en Inglaterra, había una plaza con un campanario cuadrangular que giraba, y a cada cuarto de día aparecía una figura sobre el campanario. Aparecía primero el abogado, que decía: "Yo defiendo vuestras leyes." A mediodía, giraba y aparecía un policía, que decía: "Yo cuido vuestras vidas." A las seis de la tarde, aparecía un pastor, y decía: "Yo cuido vuestras almas." Y a las doce de la noche, aparecía un agricultor, y decía: "Yo les doy de comer a los otros tres."

* * *

El paisano de San Pedro, que se hallaba sentado junto a nosotros, dió un brinco en el palco, riendo a carcajadas y exclamando a voz en cuello:

—¡Este Perón es grande!... ¡Se las sabe todas!...

La hilaridad rebotó estruendosamente dentro del adusto teatro Colón.

MANUFACTUREROS Y EXPORTADORES DE QUESOS FINOS

COMPAÑIA "ARISTO" SOC. ANON.
INDUSTRIAL Y COMERCIAL
MARCAS REGISTRADAS

SUNCHALES
(SANTA FE)

F. C. N. G. B. M.

¿Quién pagaba los servicios financieros?

Luego escuchamos que decía el General Perón:

"Por muchos años, señores, ustedes han sido los que con su producción, arrancada de la tierra, que es, en último análisis, de la única parte de donde sale la riqueza, habían estado sirviendo los servicios financieros de todo orden hacia el exterior. ¡Cómo pueden considerar que habían de salir de pobres si tenían que servir más de cinco mil millones de servicios financieros, que debían arrancar ustedes de la tierra!"

* * *

—¡Tiene razón!

—¡Y no nos dábamos cuenta!

* * *

"Yo no exagero cuando digo eso, porque ¿quién pagaba los servicios financieros de los ferrocarriles, de los teléfonos, del gas, de los transportes, que insumían más de quinientos millones de pesos anuales? ¿Quién servía la deuda externa, que era de ochocientos cincuenta millones, los seguros y reaseguros?

"Señores: la misma comercialización directa de las cosechas, hecho por compañías extranjeras, ustedes pagaban todo; eso representaba casi cinco millones de pesos por año. Piensen que solamente hasta el año 1946, según la documentación del Banco Central, la República Argentina había perdido en diferencia de precios entre la importación y la exportación, más de veintiún mil millones de pesos. Piensen, señores, que todos los años teníamos que extraer de la riqueza anual el cuarenta por ciento para los servicios financieros al exterior.

"¿Y quiénes creen ustedes que pagaban ése? Y, señores, ustedes eran los que lo pagaban."

* * *

"Por esa razón, cuando estábamos comprando una marina mercante, cuando estábamos organizando un sistema financiero, cuando estábamos creando una organización para la comercialización de la cosecha, cuando estábamos nacionalizando los seguros y los reaseguros, cuando estábamos comprando los ferrocarriles, los teléfonos y el gas, estábamos pagando con lo que en ese momento era un negocio pagar, una hipoteca que iba a gravitar sobre ustedes durante cincuenta años más."

* * *

Una voz se destacó de entre la concurrencia:

—¡Gracias a Perón ya no trabajamos para los parásitos y para los extranjeros!...

Y se le sumaron otras:

—¡Ahora trabajamos para nosotros!...

—¡Para nuestros hijos!...

El agricultor de San Pedro, dándonos un codazo, nos dijo en medio de los aplausos y aclamaciones que acogieron las palabras del General Perón:

—¿Recién se dan cuenta?... ¡Viva Perón!...

"Cuando esa organización se realice totalmente en el país, nosotros habremos culminado con nuestro programa."

El cooperativismo

Y el Conductor prosiguió diciendo:

"Dentro del Segundo Plan Quinquenal está todo lo referente al sistema de distribución y de comercialización de la producción, que nosotros aspiramos a que esté total y absolutamente en manos del movimiento cooperativo argentino. Tampoco en el Primer Plan nos olvidamos de ese aspecto: hemos echado las bases y no estaríamos hoy reunidos aquí en tan memorable ambiente si no hubiéramos echado las bases en el Primer Plan y no hubiéramos fijado en una política determinativa de nuestra orientación cooperativista el afán de nuestro movimiento ya en 1945. Se abogaba ya por la supresión de los inútiles intermediarios en cualquier orden de la actividad nacional, vale decir, que queríamos una representación gremial del trabajo realizado fehacientemente por hombres de trabajo; queríamos una política realizada por ciudadanos de la República y no por políticos profesionales, y queríamos la riqueza argentina movilizada y administrada por los propios productores de esa riqueza argentina."

"Al fijar esas bases, surge, naturalmente, el movimiento cooperativo como único capaz de realizar un tan difícil trabajo, y mediante una organización. Cuando esa organización se realice totalmente en el país nosotros habremos culminado con nuestro programa."

* * *

La concurrencia, en profundo silencio, escuchó la palabra del Conductor en su relación de la función que cumple el I. A. P. I., que deberá ser reemplazada por las cooperativas.

Entre aclamaciones fueron recibidos estos conceptos del General Perón:

"Entonces nos decidimos a iniciar nosotros, por nuestra cuenta, el trabajo, haciendo lo que los médicos llaman una operación en dos tiempos. Cuando hay que extirpar algún sector orgánico, los médicos generalmente lo extraen y ponen una cánula allí, para que siga la función, porque la operación no resulta cuando se interrumpe la función. Es lo que nosotros hicimos. Ese sector intermediario era un tumor que estaba allí absorbiendo la mayor parte de la vida de todos los demás tejidos de la economía argentina que trabajaban. Cortamos eso, sacamos el tumor, y pusimos la cánula; la cánula es ahora el I. A. P. I. Eso va a seguir permitiendo el desenvolvimiento regular de la función, pero el día que ese tejido crezca y haga inútil la cánula, sacaremos ésta y dejaremos el tejido: el tejido son las cooperativas, que reemplazarán a aquello."

* * *

—¡Lo haremos, mi General, lo haremos!...

Estas palabras se habían escapado de los labios del paisano de San Pedro, cuyos ojos notamos humedecidos por las lágrimas.

Quizás exteriorizaba así la pena por tantos años en que había trabajado para engrosar las arcas de parásitos y monopolios extranjeros.

"Fortalecimiento del sistema cooperativo"

Y siguió escuchando la palabra del General:

"Como un anticipo a la realización del Segundo Plan Quinquenal, que queremos ya poner en práctica en la futura cosecha, que según todo lo hace prever será muy buena (he visto los campos de Santa Fe y Córdoba y tengo una buena impresión del trigo), el Gobierno ha resuelto por todos los organismos ir ya cristalizando algunas ideas que lleven ya, antes del Segundo Plan Quinquenal, hacia un fortalecimiento del movimiento cooperativo:

1º — En lo sucesivo los molinos harineros podrán realizar convenios para la recepción del trigo únicamente con los productores y cooperativas agrarias.

2º — Los elevadores de granos recibirán únicamente el trigo u otros cereales directamente de los productores y cooperativistas. Y se incluyen como elevadores de campaña las instalaciones de Puerto San Pedro y Ramallo. También se establecerán precios diferenciales en favor de las cooperativas sobre el precio respectivo de cada producto. Por ahora ya estableceremos un porciento más para las cooperativas que para los demás comercializadores.

3º — Ya se ha ordenado y está en ejecución la creación de la Gerencia General de Cooperativas en el Banco de la Nación. El ministerio ha invitado a los gerentes para darles instrucciones sobre los créditos especiales a las cooperativas."

* * *

—¡Gracias, gracias, General!...

Se destacó nítida entre las aclamaciones la exclamación del agricultor de San Pedro.

* * *

"El Ministerio de Transportes tiene orden de dar prioridad a los cooperativistas en el otorgamiento de vagones para el transporte de la cosecha, de la misma manera que las cooperativas tendrán prioridad sobre todo otro ente en el arrendamiento de galpones de los ferrocarriles para depósito de cereales."

Presencia de Eva Perón

Durante todo el transcurso del acto la concurrencia mantuvo presente y percibió en el ambiente la presencia inmortal de Evita.

Ya al iniciarse, cuando las autoridades de la Sociedad de Cooperativas Agropecuarias solicitaron un minuto de silencio en honor de la Mártir del Trabajo, como durante todo el tiempo que duró la entusiasta asamblea fué acusada su presencia.

Miles de voces repetían la consigna de Evita a los agricultores:

—"¡Sembrar, sembrar y sembrar!..."

* * *

El homenaje de reconocimiento y adhesión culminó con la entrega al General Perón, por parte de los cooperativistas, de un cheque por la suma de $ 100.000, aporte con que contribuye la Unión de Cooperativas Agrícolas Chaqueñas Ltda a la erección del monumento a Eva Perón y de una donación de una bolsa de trigo por cada agricultor asociado a la Federación Agrícola Argentina.

NUESTRO REGALO

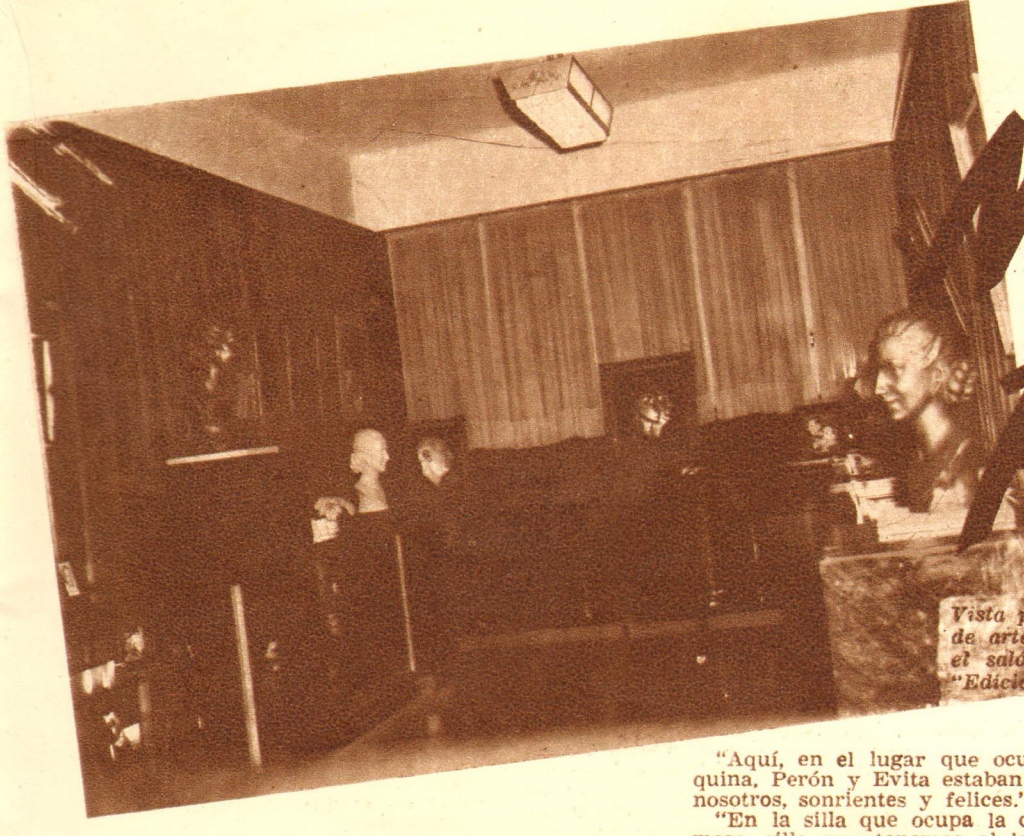

Vista parcial del salón de arte inaugurado en el salón de ventas de "Ediciones Mundo Peronista".

EL 8 de setiembre, día de su cumpleaños, el General Perón llegó por segunda vez a nuestra casa.

La primera visita —nuestros lectores han de recordarlo— tuvo lugar el 18 de marzo del presente año.

"Desde ahora —escribimos en aquella oportunidad en las páginas de "Mundo Peronista" — esta Revista tiene su fecha histórica, que es al propio tiempo su fecha máxima: **el 18 de marzo de 1952.** Porque ese fué el día en que el General Perón y la señora Eva Perón estuvieron por primera vez en las dependencias de "Mundo Peronista".

En esa edición de nuestra Revista, que correspondió al 1º de abril del año en curso, sintetizamos la historia de "Mundo Peronista" y publicamos la crónica de la visita inolvidable, diciendo, en las párrafos finales:

Estarán siempre con nosotros

"Escribimos estas líneas bajo la impresión de la visita inolvidable."

"Aquí, en el lugar que ocupa nuestra máquina, Perón y Evita estaban de pie, junto a nosotros, sonrientes y felices."

"En la silla que ocupa la cabecera de esta mesa, silla que tenemos al lado, se sentaron los dos para firmar el Libro de Honor de nuestra casa."

"Junto a la misma mesa, la sonrisa de Evita premió nuestros esfuerzos y la mano fraternal y compañera del General Perón palmeó nuestro hombro."

"Cuando salgamos de aquí, la Sala de Dibujo, que está al frente, nos recordará al General y a Evita en el momento en que conversaban cordialmente con nuestros dibujantes."

"Y lo propio ha de ocurrir en todas las habitaciones y en todos los lugares de esta casa, donde Perón y Evita estarán siempre con nosotros, a nuestro lado, como si físicamente nos siguiesen acompañando."

Presencia y recuerdo

Ese sentimiento nuestro, expresado con la anteriores palabras hace siete meses, nos acompañaba en la mañana del 8 de Octubre, cuando el General Perón llegó por segunda vez a nuestra casa, acompañado por el Ministro de Ejército, el Subsecretario de Informaciones de la Presidencia de la Nación, el Jefe de la Casa Militar, el Jefe del Ceremonial del Estado, el Edecán de servicio y el Director de "Mundo Peronista".

Pero entre el recuerdo de aquella visita inolvidable, y la presencia del General Perón al hacernos esta visita, que también ha de ser inolvidable, estaba situado un acontecimiento extraordinario: el tránsito a la inmortalidad de Evita.

"Desde la tierra o desde el cielo."

Para nosotros, a pesar de todo, Evita acompañaba al General cuando llegó por segunda vez a nuestra casa porque Evita sigue acompañando siempre al Pueblo y a Perón, "desde la tierra o desde el cielo".

Además, nosotros habíamos preparado el regalo que íbamos a entregarle al General, pensando en Evita, y ayudados por Evita.

Siguiendo el ejemplo de Ella —eternamente irreemplazable— el personal de "Mundo Peronista" quería entregarle al

Antes de retirarse de nuestra casa, el General Perón recibe las felicitaciones de dos pibes peronistas.

Uno de nuestros compañeros de tareas entrega al General Perón la colección de libros correspondientes a las primeras entregas de "Ediciones Mundo Peronista".

Una empleada de "Mundo Peronista" felicita al General Perón en nombre del personal de esta casa.

General algo que fuese grato a sus sentimientos y que representase la síntesis de un esfuerzo dedicado a divulgar la grandiosidad de su pensamiento.

Las viejas dependencias.

Aunque toda la organización de "Mundo Peronista" es muy reciente, en ella existen ya dependencias "nuevas" y dependencias "viejas".

Estas viejas dependencias de "Mundo Peronista", situadas en el primer piso del edificio que ocupan la redacción y administración de la revista, eran ya conocidas por el General, quien, no obstante, quiso volver a visitarlas, distribuyendo entre nuestros compañeros de tareas palabras de estímulo y fraternales apretones de manos.

Durante los meses transcurridos entre las dos visitas del General, "Mundo Peronista", mediante el apoyo del Pueblo y animado siempre por Perón y por Evita, ha evolucionado mucho. La demanda de ejemplares de la revista aumentó de cincuenta a cien mil y el número de subscriptores de trece mil a diecinueve mil. Además, nuestra organización de "Amigos de Mundo Peronista", incipiente en aquel entonces, se encuentra convertida en uno de los puntales de esta empresa.

—Muy bien, muchachos; muy bien, muchachos.

Con estas cordiales palabras el General premiaba el esfuerzo de un equipo de trabajadores peronistas, que accionan pensando solamente en la grandeza de la Patria, en la felicidad del Pueblo y en Perón y Evita.

Las nuevas dependencias.

En la planta baja del mismo edificio en que funciona nuestra Revista, estaban las nuevas dependencias.

Y esas nuevas dependencias, que corresponden a "Ediciones Mundo Peronista", su salón de ventas, depósitos con casi cien mil ejemplares de nuestras primeras ediciones, su salón de arte y sus demás instalaciones, le fueron ofrecidas al General Perón por el personal de "Mundo Peronista", como regalo de cumpleaños.

Libros Peronistas.

Si en lugar de una visita a "Mundo Peronista", el General Perón hubiese visitado cualquier otra dependencia o empresa, habría resultado tarea grata para nosotros describir esa visita y reproducir las palabras que el General dijo con relación al esfuerzo aquí realizado.

Pero se trata de nuestra casa, de nosotros mismos.

Es decir, se trata de la casa del General, de la casa de Evita, que ambos colocaron bajo nuestra custodia.

Las notas gráficas que ilustran estas páginas dirán al lector, al mostrarle las diversas expresiones del General y sus acompañantes, si la visita fué grata para el Conductor.

Por nuestra parte, eludiendo toda referencia a nosotros mismos, queremos decir que el regalo de "Mundo Peronista" al General Perón consistió en una empresa editorial, que en su primer entrega pone en circulación casi cien mil ejemplares de libros peronistas, entre los que se cuentan las clases de "Conducción Política", del General Perón; las clases de "Historia del Peronismo", de la señora Eva Perón; "Los Mensajes de Perón" y cinco obras más, todas de autores y de contenido peronistas.

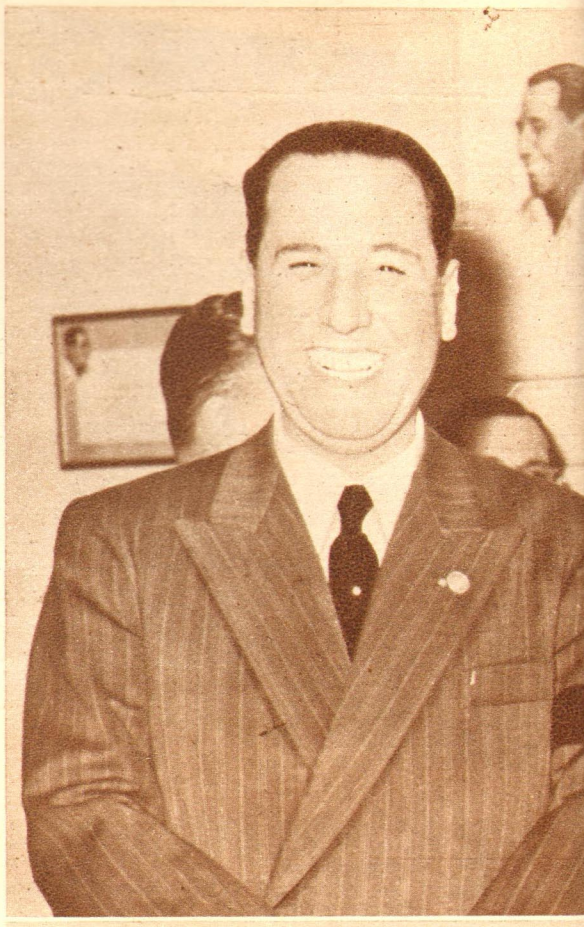

La espontánea sonrisa del General, mientras recorría nuestra casa, fué la mejor recompensa que pudo otorgársenos.

El Salón de Ventas.

En el salón de ventas, situado en el número 669 de la calle San Martín, cuya fotografía también publicamos en estas páginas, además de la sección dedicada a la venta de "Ediciones Mundo Peronista", hay secciones para

"¡Cómo ha crecido esto!", parece decir el General, mientras se entera de la evolución registrada en nuestras tiradas por medio de las cifras que constan en los ficheros.

Libros peronistas, escritos y editados por peronistas, para los peronistas, tal es lo que contienen las estanterías de la sección editorial de nuestro salón de ventas.

"CONDUCCION POLITICA"
POR JUAN PERON

Versión completa de las clases dictadas por el General Perón, desde su cátedra de "Conducción Política" en la Escuela Superior Peronista.

Edición Gran Formato, finamente impresa y encuadernada, con gran profusión de ilustraciones, 279 pág. $ 100.—

Edición Cartoné, 368 páginas, .. $ 30.—

Edición Rústica, 368 páginas, .. $ 25.—

Puede adquirirse en "MUNDO PERONISTA":
SAN MARTIN 669, T. E. 32-9795

En el salón de ventas, el General Perón lee las primeras páginas de "La Fiesta del Pueblo", libro de Claudio Martínez Paiva, lanzado a la circulación por "Ediciones Mundo Peronista".

He aquí otro aspecto del salón de ventas de "Ediciones Mundo Peronista". Corresponde a la sección distintivos y discos.

El General Perón hojea uno de los ejemplares impresos en gran formato del libro de la señora Eva Perón: "Historia del Peronismo."

la venta de ejemplares de nuestra revista, de distintivos peronistas y de discos peronistas, entre los cuales se encuentran los discursos de Perón y de Evita, glosados por la primera actriz Fanny Navarro, correspondientes al 17 de Octubre de 1951 y al 1º de Mayo de 1952.

En este salón de ventas, a cuya entrada hay dos carátulas de Mundo Peronista, una con la fotografía del General y otra con la fotografía de Evita, ambas autografiadas y dedicadas a nuestra Revista, se encuentran todos aquellos objetos peronistas que el público ha venido reclamando desde hace tiempo: banderas, banderines, mástiles, escudos peronistas, etc.

El Salón de Arte.

Junto al salón de ventas está el salón de arte, donde se exhiben los únicos bustos del General Perón y de la señora Eva Perón oficialmente autorizados por el propio General Perón.

Estos bustos, de tamaño natural y de doble tamaño, son de bronce, al igual que los medallones, y han sido realizados por el escultor Tomassi.

Hay también allí una selecta colección de fotografías del Conductor y de la Jefa Espiritual de la Nación, así como obras pictóricas, de dibujo y grabado.

Un acto sencillo.

Después de recorrer todas las dependencias viejas y nuevas de la casa, el General Perón pasó al Aula Magna de la Escuela Superior Peronista, donde estaba reunido el personal de "Mundo Peronista", y en un acto sencillo pronunció palabras de estímulo, que los órganos de la prensa argentina dieron a publicidad en esa fecha, y que no tenemos el derecho de reproducir porque fueron palabras de estímulo dirigidas a nosotros mismos.

Cuando el General Perón terminó de hablar, una de nuestras compañeras de tarea, cumpliendo una misión que le tocaba desempeñar según sorteo efectuado entre todo el personal, puso en manos del General un ramo de flores, y le anunció que todo el personal femenino de la casa se dirigiría enseguida al local de la C. G. T. para depositar otro ramo de flores en el lugar en que descansa la inmortal Evita.

Después, un compañero de trabajo entregó al General una colección completa de las obras que en esa fecha lanzaba a la circulación "Ediciones Mundo Peronista".

Ese era nuestro regalo.

El abrazo de los privilegiados.

Antes de que el General Perón abandonase las instalaciones de "Mundo Peronista", dos niños, dos pequeños privilegiados de la Nueva Argentina de Perón y de Evita, se aproximaron a él para entregarle unos ramos de flores..., y también para reiterarle su gratitud con cariñosos abrazos.

Al verlos aproximarse, el General sonrió emocionado, luego fué al encuentro de ellos, para acariciarlos, y por fin los tomó en sus brazos.

Siempre el Pueblo.

El General había llegado a nuestra casa sin aviso previo.

Nadie, pues, sabía que se encontraba allí.

No había sido establecida vigilancia especial ni estaba cortado el tránsito.

No obstante, cuando el General Perón se dirigió hacia la puerta de calle, acompañado y aclamado por el personal todo de "Mundo Peronista", el Pueblo estaba ya aglomerado en la calle, entusiasta y solidario con su Líder, vivándolo.

Las mismas palabras.

Al abandonar nuestra casa, el General se despidió de nosotros con las mismas palabras que pronunciara en la visita realizada por primera vez siete meses antes:

—Gracias por lo que han hecho.

Nosotros guardamos silencio, recordando que al término de la visita anterior habíamos pronunciado estas palabras:

—Gracias, General; gracias, Evita, por habernos dado el privilegio de ser discípulos de tan grandes maestros.

Pero volvimos a decirnos esas palabras a nosotros mismos.

Y agregamos:

—Gracias, General, por habernos inspirado y alentado en esta empresa, que no tiene otra finalidad que la de divulgar la Doctrina de Perón, que es también la Doctrina de Evita. Gracias, Señora, por ayudarnos desde el cielo a cumplir con nuestro deber peronista. ¡Muchas gracias!

Ediciones "Mundo Peronista"

Colecciones "Roja" y "Azul" Volúmenes conteniendo narraciones, relatos, poemas y ensayos peronistas.
Edición en Cartoné .. $ 10.—
Edición en Rústica .. $ 8.—

Se han publicado:

"Fiesta del pueblo", poesías de Claudio Martínez Payva.

"Los Inmortales", cuentos sobre temas de Barrio Porteño, por Vicente Trípoli.

"Martín Pueblo", poema de Pedro Maglione Jaimes.

"Ritmos de la Nueva Argentina", poesías de Miguel Tejada.

"El Justicialismo". Doctrina y realidad Peronista; con prólogo del General Perón, por Raúl A. Mende.

De esta última obra hay ediciones vertidas al inglés, francés, portugués, alemán e italiano en rústica, al precio de $ ..... 8.—

En venta en nuestro salón: San Martín 669. T. E. 32-9795

"HISTORIA DEL PERONISMO"

POR EVA PERON

Versión completa de las clases dictadas en su cátedra de la Escuela Superior Peronista, por la señora Eva Perón, Jefa Espiritual de la Nación.

Edición Gran Formato, finamente impresa y encuadernada, con profusión de ilustraciones, 161 páginas, ... $ 100.—

Edición Cartoné, 291 páginas, ... $ 25.—

Edición Rústica, 291 páginas, ... $ 20.—

En venta en "Mundo Peronista"
San Martín 669, T. E. 32-9795

CORDOBA

Peronista

CORDOBA estuvo de fiesta el 11 del corriente.

Se vistió de fiesta para recibir la visita del Conductor, a quien el gobierno provincial declaró huésped de honor.

Más que feriado oficial, fué fiesta imponente del Pueblo, que vistió sus mejores galas y abandonó sus casas, a pesar de la lluvia, para contemplar a su Líder, saludarlo con entusiasmo y reconocimiento y escuchar su palabra rectora.

Durante toda la ruta, por las calles, en las esquinas, el General Perón fué aclamado por su pueblo descamisado cordobés.

En el I. A. M. E.

A las 7 de la mañana de ese día el General Perón —que se alojaba desde la víspera en una de las dependencias de Industrias Aeronáuticas y Mecánicas del Estado—, acompañado de ministros del Poder Ejecutivo Nacional, del embajador de Alemania, del gobernador de Córdoba, autoridades provinciales y titular de la Confederación General del Trabajo, hizo su entrada en el salón de actos de la Escuela Superior de Aeronáutica.

Allí fué impuesto de la marcha de la institución, que conmemoraba en la fecha el 25º aniversario de su fundación.

El Conductor y acompañantes visitaron las distintas instalaciones y plantas de fabricación de aviones, automóviles, motocicletas y tractores.

Automóviles Justicialistas.

Motocicletas Justicialistas.

Tractores Justicialistas.

"Esta industria, cuya piedra angular colocamos hoy en Córdoba, es el futuro de la Nación."

Todos fabricados en nuestro país —en la Nueva Argentina de Perón y Evita— por técnicos, obreros y materiales argentinos.

¡Los 8.000 obreros que allí trabajan aclamaron como nunca al Conductor, a su Líder!

Uno de los más antiguos empleados hizo entrega al General Perón, en nombre de todos los trabajadores, de una medalla y un álbum recordatorios del acto.

Desfile de aprendices.

Y la palabra magistral del Conductor.

"En nuestro país falta mucho por hacer. Sería ignominioso que un solo argentino se encontrara inactivo porque no tiene en qué trabajar. En la Nueva Argentina cada uno de nosotros —sus habitantes— debemos tener una tarea y realizarla con alegría, con fe y con decisión. Para eso hemos de crear todo el trabajo que sea necesario, de tal manera que cada uno de los argentinos, merced a su esfuerzo, a su labor y a su abnegación, pueda labrar su porvenir.

"Los pueblos modernos no soportan los antiguos sistemas de explotación, para realizar los cuales era necesario tener desocupada la mitad de la población. Hoy es menester, a cualquier precio y con cualquier esfuerzo, crear trabajo para todos los habitantes. La Argentina tiene por delante un inmenso programa que realizar. Hemos de crear trabajo no sólo para los hombres sino para todas las mujeres de nuestro país. El camino para crear ese trabajo está indicado desde aquí: la actividad industrial. Nosotros, en nuestros nobles agricultores, tenemos ya una inmensa tradición cumplida y una enorme tarea que realizar.

"Los hombres de otras regiones deberán dedicarse a complementar esa riqueza agrícola-ganadera con el esfuerzo de nuestra propia industria. Ustedes están colocando la piedra fundamental y los cimientos de esa inmensa obra que ha de realizar la República."

El pueblo cordobés

La fiesta grande fué a las 11.

En la plaza San Martín, donde mucho antes de esa hora habíase dado cita el pueblo trabajador de Córdoba.

Una inmensa multitud —sin temor a la lluvia que caía intermitentemente— cubría la plaza y las calles adyacentes.

¡Presente el pueblo de Córdoba, mi General!

Los gremios obreros, con sus banderas, estandartes y cartelones.

¡Bienvenido, mi General!...

En la plaza San Martín, donde mucho antes de la hora indicada se había dado cita el pueblo trabajador de Córdoba.

El Conductor, ya en el interior del histórico cabildo, firmó allí el libro de oro, mientras desde la calle llegaban hasta sus oídos las aclamaciones de la inmensa multitud congregada en la plaza:

"¡Viva Perón!..."

"¡Viva nuestra Jefa Espiritual!..."

* * *

Cuando el General Perón se asomó a los balcones del viejo cabildo, la salutación popular atronó los ámbitos.

Comenzó el acto con la ejecución de los acordes del Himno Nacional, que fueron coreados por la bullente concurrencia.

Luego, los trabajadores cantaron "Los Muchachos Peronistas".

En seguida habló el gobernador de la provincia dando la bienvenida al General.

* * *

El pueblo, enfervorizado, reclamaba constantemente la palabra del Líder.

—¡Perón!... ¡Perón!... ¡Perón!...

El pueblo trabajador, el pueblo descamisado de Córdoba.

Hombres, mujeres, niños, ancianos...

Se agitaban los cartelones, banderas y estandartes con efigies de Perón y Evita, abanicando la plaza y sus contornos.

—¡Ahí está Perón!...

¡Presente el pueblo de Córdoba, mi General! Los gremios obreros, con sus banderas, estandartes y cartelones.

"Córdoba, corazón de la Patria"

Largo rato debió esperar el Conductor, conmovido por la ovación de su Pueblo, para dirigirle la palabra.

Impuso silencio el seguro ademán de su brazo conductor.

"Compañeros: no he deseado pasar por Córdoba, a la que vine para inaugurar las series Justicialistas de vehículos automotores, sin llegarme hasta esta plaza para traerles un fraternal y cariñoso saludo a todos los compañeros cordobeses.

"Córdoba palpita en nuestro tiempo como el corazón mismo de la Patria; sus fuerzas gigantescas del trabajo están acá elaborando la Nueva Argentina con que todos los argentinos bien nacidos soñamos en estas horas."

* * *

La multitud atronó:

—"¡La vida por Perón!..."

—"¡Perón!... ¡Perón!... ¡Perón!..."

* * *

"Para llegar hasta aquí he cruzado los feraces y hermosos campos de esta Córdoba legendaria, en la que Dios está premiando el esfuerzo de sus hijos con la misma generosidad con que ellos derramaron sobre el surco la semilla y el sudor fecundo de su trabajo.

"Por eso, a la inmensa satisfacción de llegar hasta aquí para traerles mi abrazo de hermano y de compatriota, se suma la inmensa satisfacción de ver que hoy esos campos, que premian el esfuerzo de los cordobeses, han sido sembrados en toda su extensión, llegando hasta el propio camino, para engrandecer y honrar el pedido del gobierno, que dijo a los argentinos que este año había que sembrar, sembrar y sembrar."

—¡Evita!... ¡Evita!... ¡Evita!...

—¡Hemos respondido al llamado de Evita!...

—¡Plan agrario Eva Perón!...

* * *

El pueblo no se cansaba de escuchar la palabra de su Conductor, cuyos conceptos rubricaba con aplausos, aclamaciones y vítores.

Pero la fiesta grande del pueblo de Córdoba tocaba a su fin.

Lo señalaron las palabras de despedida del General:

"Esta industria, cuya piedra angular colocamos hoy en Córdoba, es el futuro de la Nación, y los argentinos no han de olvidar nunca que ese honor está perteneciendo a los obreros y técnicos de esta sagrada tierra. Nos queda a los demás argentinos la obligación de honrarla, haciendo que en esta tierra surja alrededor de Córdoba una poderosa industria pesada para servir al país. En ello, cada uno que se sienta argentino y cordobés, debe llenar de orgullo su corazón.

"Yo regreso ya con ese profundo orgullo de argentino.

"En este momento y desde este balcón, cumpliendo el deseo del señor gobernador, declaro inaugurado el hospital "17 de Octubre" y pido a Dios que esté siempre vacío.

"Compañeros: No deseo regresar sin antes pedirles a todos que sigan trabajando incesantemente para construir la felicidad de nuestro pueblo y labrar la grandeza de nuestra Nación, y al hacerlo y abandonar esta maravillosa concentración, les dejo, en mi apretado abrazo sobre mi corazón, el saludo de toda la tierra argentina, que en estos momentos escucha y dirige sus miradas a este corazón palpitante de la Patria que es Córdoba."

* * *

El pueblo congregado en la plaza San Martín, de Córdoba, luego de escuchar la palabra del Líder, se desconcentró lentamente.

La fiesta de ese pueblo laborioso se prolongó hasta la noche.

Pero al alba del día siguiente volvió entusiastamente a su diaria labor.

Para obedecer a la consigna del Líder: "Trabajar, trabajar y trabajar".

Para obedecer a la consigna de Evita: "Sembrar, sembrar y sembrar..."

"Córdoba palpita en nuestro tiempo como el corazón mismo de la Patria..."

El pueblo no se cansaba de escuchar la palabra del Conductor, cuyos conceptos rubricaba con aplausos y aclamaciones.

INTERAMERICANA

una productora y distribuidora de

PELICULAS ARGENTINAS

al servicio del gran público argentino

GENERAL Juan PERÓN

"CONDUCCION POLITICA"

EDICIONES "MUNDO PERONISTA"

TODO Perón está matrizado en este libro. Gran lección, sublime lección de modestia nos ha brindado el Conductor con este legado, donde su Doctrina alcanza proporciones inusitadas, desusadas.

Decíamos que todo Perón está presente en este libro, que será "su Libro", por antonomasia. Quintaesencia de su pensamiento capital, libro orgánico, el espíritu que informa las páginas de "Conducción Política" podría ser seguido hasta por el entendimiento de un niño.

Será mejor que prescindamos de todo principio ajeno a la esencia de nuestra Doctrina cuando se trate de enjuiciar el texto que nos ocupa. No busquemos parangones que ofenden los principios substanciales de su pensamiento. Perón no se parece sino a Perón. Y eso que nosotros, que hablamos con pleno concepto de nuestra sinceridad, no nos asusta poco ni mucho saber que Perón pueda parecerse a alguien. Por eso señalamos su nítida originalidad como pensador.

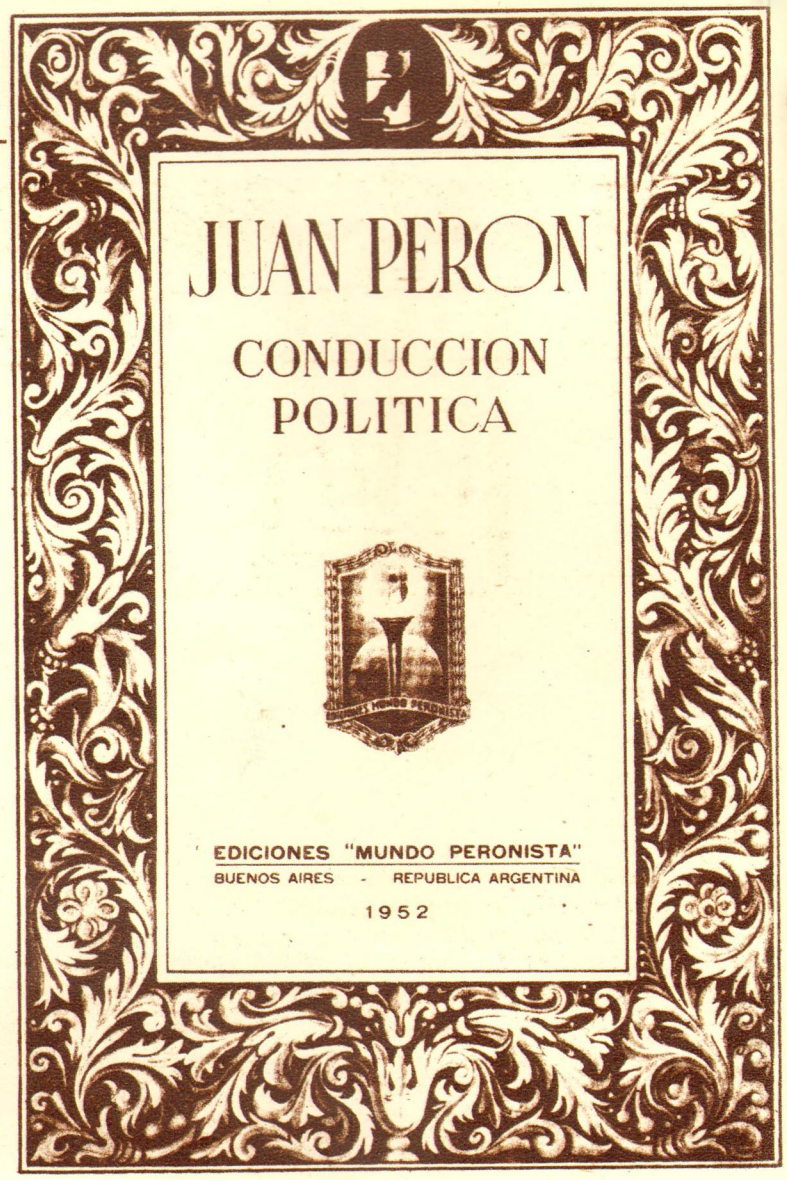

ROSSETTI Y CIA.

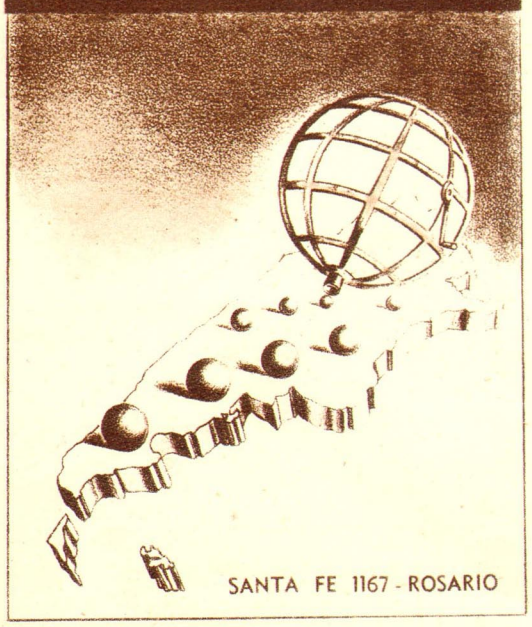

Aunque Perón adoctrina permanentemente con hechos, muy pocas veces se ha detenido a explicar su doctrina en forma integral y orgánica. Esta es una de esas pocas veces. Sin la coyuntura ofrecida por la Escuela Superior Peronista difícilmente hubiéramos escuchado su verbo tan depurado de concesiones o con tan pocas digresiones a todo lo que no sea pura y decantada filosofía de la acción.

Un índice temático orienta y guía la lectura de esta verdadera "Biblia del Peronismo", como lo ha calificado un ilustre pensador europeo.

Hasta el presente se habían investigado los motivos filosóficos, personales, éticos o egoístas en que se ha inspirado el ejercicio del poder, así como los objetivos perseguidos por éste, pero se prescindía de estudiar la manera de servir aquéllos o de procurar éstos. La acción política, en los aspectos relativos a la Conducción, que ha sido objeto de particularísimo estudio de Perón en sus diez Clases Magistrales, se identifica sin duda con su formación "cívicomilitar", y no había sido estudiada antes que él sino por excepción, en Federico el Grande, Stein y Bismarck por un lado, y Napoleón, Gambetta y Clemenceau por el otro.

Y ahora una predicción final. Si Ediciones "Mundo Peronista" dudase por un instante de haber logrado un cumplimiento pleno de sus objetivos, este solo libro justificaría su creación. Y si algún libro debió haber escrito Perón, este libro no podía haber sido otro que "Conducción Política".

Ciertamente que Perón no necesitaba de "Conducción Política" para colocarse a la cabeza de los pensadores y realizadores políticos de su siglo. Perón los supera a todos ellos con la gallarda prédica de amor por sobre todos los hombres y por sobre todas las tierras.

Y es que Perón no pertenece ni a un partido, ni a una clase circunscripta, ni siquiera a un país determinado. Su geografía espiritual se afirma sobre la sangre y el dolor de los humildes. Desafiando a los tiempor por venir, Perón se ha plantado ante los hombres de su tiempo para predicarles, cual un nuevo Nehemías, el cercano triunfo de "la hora de los pueblos".

Cerramos esta breve nota con las palabras del prologuista al recomendar este libro "como texto de meditación para los hombres jóvenes de la Nueva Argentina, de cuya acción depende el porvenir del Mundo".

Ediciones "Mundo Peronista" ha encarado con amplio y cabal sentido de su responsabilidad la edición de este texto de consulta, poniéndolo al alcance de todos los bolsillos, y así ofrece a los peronistas de todos los ámbitos del país ejemplares de "Conducción Política" en rústica, encuadernados, y, finalmente, una edición ilustrada con más de 250 fotografías selectas del General Perón. Los amigos y simpatizantes de "Mundo Peronista" encontrarán en nuestro Departamento de Ventas, San Martín 665, una exposición permanente de los libros de nuestras ediciones.

A la memoria de EVA PERÓN

LLORAN las campanas su llanto sonoro...
Un pueblo la nombra, doblado, en unción...
Las voces se unen en sagrado coro...
¡Responso de bronce por EVA PERON!

La catedral sonora de tu nombre,
cubierta por las sombras sepulcrales
se ha convertido en luz, para que asombre
el brillo de las noches celestiales...
Ya no eres más Mujer. Eres Historia
escrita con la antorcha de tu vida,
eres laurel besado por la gloria...
eres el rezo que jamás se olvida...
Eres blanca paloma cercenada,
porque el espacio resultó pequeño,
y en un vuelo de alas desplegadas
te retiraste ya a dormir tu sueño...
¡EVA PERON!... El bronce está llorando
en el lento doblar de las campanas,
las fraguas... el taller está llamando
tu nombre al despertar cada mañana...
Está gimiendo el bronce en las alturas
repitiendo tu nombre en cada acento;
Tú, inmóvil en tu sueño de ventura,
te multiplicas en los cuatro vientos.
Ya nunca más tu voz ni tu figura
ni el ademán certero que domina...
pero hoy, incorpórea..., alada..., pura...
serás la luz eterna que ilumina...
Ya por siempre en tu sueño sin rumores
sigues de pie desde tu lejanía...
Ese pueblo, afán de tus amores,
te ha convertido en un eterno día...

No hay sombras para Ti... Tú eres estrella,
ángel..., azul..., bandera..., patria..., cielo...
Paloma de la Paz... blanca como ella
tus alas cubren nuestro amado suelo...
¡Duerme tu sueño!... Un pueblo te custodia...
¡EVA PERON!... ¡Sin término en el tiempo!...
en escala ascendente hacia la Gloria...
¡Mujer Martirio!... ¡Para el mundo ejemplo!...

Lloran las campanas su llanto sonoro,
un pueblo la nombra, doblado, en unción...
Las voces unidas en sagrado coro...
¡Responso de bronce por EVA PERON!...

O. G. de CANZIANI.

LA POLITICA SOCIAL EN EL PENSAMIENTO VIVO DE PERÓN

1 **Partes del problema social.** "Los patronos, los obreros y el Estado constituyen las partes de todo problema social. Ellos y no otros han de ser quienes lo resuelvan, evitando la inútil y suicida destrucción de valores y energías." (Sobre Política Social por Radio del Estado. 2/12/43.)

◆

2 **Era de la política social argentina.** "Con la creación de la Secretaría de Trabajo y Previsión se inicia la era de la política social argentina. Atrás quedará para siempre la época de la inestabilidad y desorden en que estaban sumidas las relaciones entre patronos y trabajadores." (Sobre Política Social por Radio del Estado. 2/12/43.)

◆

3 **Principios de vigencia permanente.** "No existe ningún conflicto social que no pueda tener una solución justa. Por encima de los preceptos, de las leyes, de las reglamentaciones de las costumbres y de las conveniencias, que esta realidad cambiante de cada día y cada hora puede tornar caducos, están los principios de solidaridad humana de colaboración social y el deseo superior de acelerar el progreso de la economía nacional y del bienestar común." (Orden del día Nº 1 al personal de la Secretaría de Trabajo y Previsión. 3/5/44.)

◆

4 **Objetivo final.** "El objetivo final de nuestra política social es simple. Vamos hacia la organización integral del trabajo y hacia la organización integral de la previsión social." (Ante la concentración popular realizada en la Ciudad Eva Perón. 10/8/44.)

5 **El peor argumento.** "El abandono por el Estado de una dirección racional de la política social, cualquiera que ella sea, es, sin duda, el peor argumento: implica el desgobierno y la disociación paulatina y progresiva de las fuerzas productoras de la Nación." (En la Bolsa de Comercio, sobre política social desarrollada por la Secretaría de Trabajo y Previsión. 25/8/44.)

◆

6 **Afianzamiento paulatino de los principios sociales.** "En materia social no pueden hacerse milagros. Es la sedimentación de los actos de gobierno, a través de los tiempos, lo que va conquistando paulatinamente la tranquilidad y la felicidad que en ningún aspecto de la vida el hombre puede alcanzar en el transcurso de poco tiempo." (Ante una concentración popular. 2/10/44.)

◆

7 **Fundamento espiritual.** "Nuestra política social, asentada sobre sólidos fundamentos, tiene ya delineadas con trazos firmes las nuevas realizaciones que paulatinamente se llevarán a cabo. Tiende, ante todo, a cambiar la concepción materialista de la vida por una exaltación de los valores espirituales." (Ante una concentración obrera celebrando el primer aniversario de la Secretaría de Trabajo y Previsión. 24/11/44.)

8 **Armonización integral.** "Dejaríamos trunca la tarea de la Secretaría de Trabajo, en la fijación de la política social argentina, si atendiéramos solamente los problemas de la clase obrera como algunos se dieron a pensar hasta ahora. La Secretaría de Trabajo y Previsión tiene la ambición de abarcar, con su acción, a todos los argentinos, sean de la clase trabajadora, sean de la clase media o de la clase capitalista. Cada uno ha de entrar dentro de esa armonización para que ningún valor se pierda." (Ante una delegación de empleados judiciales. 14/8/44.)

◆

9 **Objetivo de justicia distributiva.** "Siempre he afirmado que al iniciar la era de la política social argentina, no perseguía otra finalidad que la de lograr una verdadera justicia distributiva. Nadie tiene derecho a considerarse defraudado porque mi acción se haya encaminado a reducir las diferencias exhorbitantes que separan a los ricos, que lo poseen todo, de los obreros, que no poseen nada." (En el Instituto Económico Interamericano con motivo del Día de las Américas. 25/4/45.)

◆

10 **Reforma social y potencialidad económica.** "Toda reforma social que beneficie directa o indirectamente a la masa de la población está basada en la potencialidad económica de la Nación. Para disfrutar de mayores bienes es menester crear mayor riqueza: nadie puede gozar de un mayor bienestar si no crea las posibilidades para sostenerlo." (Acto de clausura del Congreso de los trabajadores del Estado. 16/4/48.)

11 **Crear el fundamento económico.** "Ningún pueblo ha podido realizar reformas sociales si antes no ha creado el fundamento económico que las sustente y las haga posibles." (En el Sindicato de Obreros Portuarios. 30/7/47.)

◆

12 **Reestructuración del orden social.** "Hemos estructurado de nuevo todo el orden social del país, dando a cada argentino lo que cada argentino tiene derecho a recibir, de acuerdo con su esfuerzo y su trabajo." (Ante una delegación de estudiantes brasileños. 19/7/50.)

◆

13 **Régimen de cooperación.** "Buscamos para nuestro pueblo un régimen social justo y humano; donde la cooperación reemplace a la lucha; donde no haya réprobos ni elegidos." (Sobre la Reforma de la Constitución. 3/9/48.)

◆

14 **Base constitucional.** "La Reforma Social Argentina se basa en los principios constitucionales de libertad dentro de la Ley y del orden, supeditando la libre determinación de los hombres a las normas éticas y jurídicas que garanticen una sana convivencia." (Segundo Artículo del General Perón sobre Reforma Social. 14/6/48.)

15 **Proyección de la Reforma Social.** "La Reforma Social es a base de poder mejorar las condiciones de trabajo, la dignidad, la cultura social, humanizando, a la vez al capital." (Ante representantes de la Liga de Abogados Pro Reforma de la Constitución Nacional. 2/12/48.)

◆

16 **Armonía de las fuerzas colectivas.** "Nuestra orientación no consiste en poner frente a frente a fuerzas colectivas, sino fuerzas colectivas en colaboración y cooperación con otras fuerzas colectivas, dentro de las cuales está el Estado." (Ante delegados al Congreso de Asistencia y Previsión Social Para Ferroviarios. 11/3/50.)

◆

17 **El fin de cierta "moral" social.** "Porque hemos venido a terminar con una moral social que permitía que los trabajadores tuviesen para comer sólo lo que se les diera por voluntad patronal y no por deber impuesto por la justicia distributiva, se acusa a nuestro Movimiento de ser enemigo de la libertad." (En el acto de proclamación de su candidatura a la Presidencia de la República. 12/2/46.)

18 **Firmeza del avance social.** "Lo que los pueblos avanzan en el camino político, puede ser desandado en un día. Puede desviarse, rectificarse o perderse lo que en el terreno económico se avanza. Pero lo que en el terreno social se adelanta, no retrocede jamás." (Sesión de apertura de la Asamblea Constituyente. 27/1/49.)

◆

19 **Unión por el trabajo, el amor y la dignidad.** "La Doctrina Justicialista se basa en la necesidad de presentar a nuestro pueblo un programa de realizaciones y realidades que le permitan vivir feliz, haciendo de esta colectividad una reunión de hombres y mujeres unidos por el amor, por el trabajo y por la dignidad." (Ante Delegadas Cencistas de Santiago del Estero y Salta, en Olivos. 19/6/51.)

◆

20 **Progresar sin perjuicio ajeno.** "El progreso y la prosperidad individual no pueden basarse racionalmente en el perjuicio ajeno, porque ello desencadena una lucha egoísta y despiadada, que anula toda cooperación, destruye la solidaridad y termina en la disociación." (Sobre el Plan Económico 1952 por Radio del Estado. 5/3/52.)

Anunciamos con satisfacción, que la nueva fábrica de Córdoba produce con regularidad el excelente CEMENTO BLANCO "PINGUINO".

Este noble material, 100% argentino compite con los mejores del mundo, y su producción, además de cubrir las necesidades del país, permitiría cumplir los pedidos recibidos del extranjero.

IGGAM S.A. IND.

Buenos Aires. Córdoba

PERON . CUMPLE

"HISTORIA DE LUCHAS Y ESPERANZAS"

EL otorgamiento de los derechos cívicos de la mujer parecía, hasta llegar a la época de Perón, una cosa imposible de lograrlo.

Mejor dicho: el reconocimiento, puesto que esos derechos estaban implícitamente consignados en la Constitución.

Pero durante muchísimos años, y a lo largo de los sucesivos gobiernos oligárquicos, éstos siguieron negando ese acto de justicia para con la mujer argentina.

Un acto de justicia, sí, puesto que con la mujer la Patria se encontraba en deuda, ya que a través de toda su historia resplandece por sus virtudes morales y patrióticas y fina sensibilidad.

¿Cómo habrían de permanecer relegadas por prejuicios misogistas o anacronismos políticos?

¿Acaso ella no había luchado, desde los albores de nuestra nacionalidad hasta nuestros días, al par del hombre y por sus más altos ideales?

Hasta nuestros días, sí: en la epopeya liberadora del 17 de Octubre. Entonces, ¿cómo habrían de ser menores su idoneidad, intuición y cordura en el manejo de la cosa pública, administración y gobierno?

Además, ella ya venía dignificando y enriqueciendo la vida nacional, por natural imperio de sus condiciones congénitas, con su trabajo como obrera, empleada o profesional.

El Conductor

Es entonces cuando surge el General Perón animando, en un principio, y promulgando, después, ese derecho de la mujer.

Así, desde antes de ejercer la Primera Magistratura del país, había incluído en su programa de gobierno ese derecho político.

Por eso ya en julio de 1945 el entonces Coronel Perón expresó en una reunión pro sufragio femenino, realizada en el recinto de la Cámara de Diputados, con asistencia de centenares de mujeres:

"Soy un convencido de la necesidad de otorgar a la mujer los derechos políticos y apoyo con toda la fuerza de mi convicción el propósito de hacer de esto una realidad argentina."

Luego, y a pocos días de asumir el mando, enunciaba en su mensaje ante la Honorable Cámara Legislativa:

"La creciente intervención de la mujer en las actividades sociales, económicas, culturales y de toda índole, la ha acreditado para ocupar un lugar destacado en la acción cívica y política del país."

En ese mismo mensaje el General Perón anunciaba un proyecto de ley, que no se hizo esperar, ya que para los primeros días de octubre de ese año de 1946 lo remitía al Congreso, incluído en su Plan Quinquenal:

"...En el orden electoral el Poder Ejecutivo ha contemplado la necesidad de ampliar el área de expresión democrática, concediendo los derechos de sufragio activo y pasivo a las mujeres"...

Y todavía más adelante, el 1º de mayo de 1947, insistió ante la Asamblea:

"En mi mensaje al Honorable Congreso señalé que era indispensable, como acto de justicia, conceder los derechos de sufragio a la mujer"...

> **"Es necesario dar a nuestra Constitución su plena aplicación dentro de las formas democráticas que practicamos; y debemos una reparación a esa Constitución, mutilada en lo que se refiere a la mujer."**
>
> **JUAN PERON**
> (26 de julio de 1945).

La Abanderada

Y fué entonces cuando también surgió la colaboradora insustituible, que en esa reivindicación, tutelando los derechos de las mujeres, las llevó al triunfo.

Fué ella, Eva Perón, la providencial inspiradora de ese movimiento social de la liberación de la mujer.

Y desde que hay un lugar en la historia para cada mujer de América, ella tiene el suyo propio, destacado. Ella misma, Evita, encarna a esas heroínas americanas a que alguna vez se refiriera diciendo:

"No hay un solo pueblo, como tampoco un solo Estado que no venere el recuerdo emocionado de alguna de las mujeres heroínas de América del pasado o del presente."

Alto, brillante, es el propio ejemplo de ella, en su aporte en la lucha por el progreso humano, por la dignificación de la mujer.

Conquista peronista

Por eso ella bregaba, entre iluminados sueños, luchas y sacrificios, traduciendo el pensar y el sentir del Líder, y como primera ejecutora de sus aspiraciones de gobernante en permanente inquietud por su Pueblo:

"La mujer argentina ha superado el período de las tutorías civiles. Aquella que se volcó en la Plaza de Mayo el 17 de Octubre; aquella que hizo oír su voz en la fábrica, en la oficina y en la escuela; aquella que, día a día, trabaja junto al hombre, en toda la gama de actividades de una comunidad dinámica, no puede ser solamente la espectadora de los movimientos políticos"...

De esta suerte, Eva Perón se convirtió en el alma y nervio de ese movimiento reivindicatorio de la mujer, constituyéndose en su insigne Abanderada.

"La mujer del Presidente de la República, que os habla, no es — en este sentido— más que una argentina más, la compañera Evita, que está luchando por la reivindicación de millones de mujeres, injustamente pospuestas en aquello de mayor valor en toda conciencia: la voluntad de elegir, la voluntad de vigilar, desde el sagrado recinto del hogar, la marcha maravillosa del país. Esta debe ser nuestra meta."

¡Y a fe que alcanzaron justicieramente tan sublime meta, al reconocerse y concretarse plenamente los anhelos de la mujer, para íntima satisfacción y legítimo orgullo de toda la ciudadanía argentina!

¡La mujer argentina conquistó su derecho de votar y de ser elegida!

Con ello, una vez más quedó demostrado que PERON CUMPLE con su Pueblo.

EL 22 DE AGOSTO DE 1951

EL anecdotario de Evita, que "Mundo Peronista" publica en sus mejores páginas, es una tarea que cumplimos con profundo cariño por quien fuera nuestra gran amiga.

Pero dejamos constancia absoluta de que en ningún momento el afecto que por ella sentíamos, acrecentado por el tiempo que nos va separando de su muerte y de su vida... nos ha apartado de la más rigurosa verdad acerca de todo cuanto decimos en estas páginas limpias y sagradas de "Mundo Peronista".

* * *

Nos han llegado, por otra parte, numerosas anécdotas de nuestros lectores.

Las estamos documentando debidamente, porque no hemos de publicar nada que no sea la más rigurosa verdad que nadie podrá nunca desmentir.

Nuestros amigos pueden seguir enviándonos sus recuerdos de Evita a fin de ir ordenándolos para el anecdotario que alguna vez integrará la biografía de Eva Perón.

* * *

Mientras tanto nosotros, que fuimos muchas veces testigos de sus actos, vamos anotando aquí nuestros propios recuerdos.

Hoy, por ejemplo, nos proponemos anotar algunos detalles de la vida de la señora Eva Perón, en los días que transcurrieron entre el 22 de Agosto de 1951 y el 31, día de su renunciamiento.

El 22 de Agosto de 1951 fué indudablemente uno de los días de mayor emoción para la señora Eva Perón.

Aquel día vió el cariño de su pueblo que le exigía fuese vicepresidente de la República.

No faltó quien dijese que el diálogo inolvidable de aquella tarde fué una cosa teatral... y previamente organizada.

Nos consta que no fué así.

Por lo contrario... previendo que podría presentarse una situación difícil, Evita había pedido a los dirigentes de la Confederación General del Trabajo que no insistiesen después del discurso que ella pronunciaría sin dar una decisión definitiva.

No obstante ello, numerosos dirigentes gremiales y sobre todo los del interior del país no estaban dispuestos a aceptar otro nombre que el de la compañera Evita para la vicepresidencia.

Y fué ante la insistencia de todos que la Confederación General del Trabajo, interpretando el deseo unánime de la masa obrera, decidió exigir la aceptación en la forma dramática en que lo hizo al caer de la tarde, el 22 de Agosto de 1951.

* * *

Muchos también se han preguntado alguna vez.

—¿Por qué si Evita no quiso ser vicepresidente de la República permitió que se fuese levantando en todo el país la bandera de su nombre?

La respuesta nos la dió ella misma en su discurso del 22 de Agosto cuando dijo:

—"Hace mucho tiempo que yo sabía que mi nombre se mencionaba con insistencia y no lo he desmentido; yo lo hice por el pueblo y por Perón, porque no había ningún hombre que podía acercarse ni a distancia sideral de él, por ustedes, porque así podían conocer a los hombres con vocación de caudillos, y el General, con mi nombre, momentáneamente, se podía amparar de las disensiones partidarias; pero jamás, en mi corazón de humilde mujer argentina pensé que yo podía aceptar este puesto."

Esta frase fué dicha con profunda sinceridad.

El pueblo lo advirtió en su tono.

Cosas así no se dicen por hacer un poco de teatro.

Y tenía razón...

Es indudable que Perón hubiese superado cualquier disensión partidaria con su autoridad moral... pero también es indudable que sin el *freno* popular que significaba el nombre de Evita para la vicepresidencia hubiesen surgido otras candidaturas... otras "pretensiones caudillescas" —la seño-

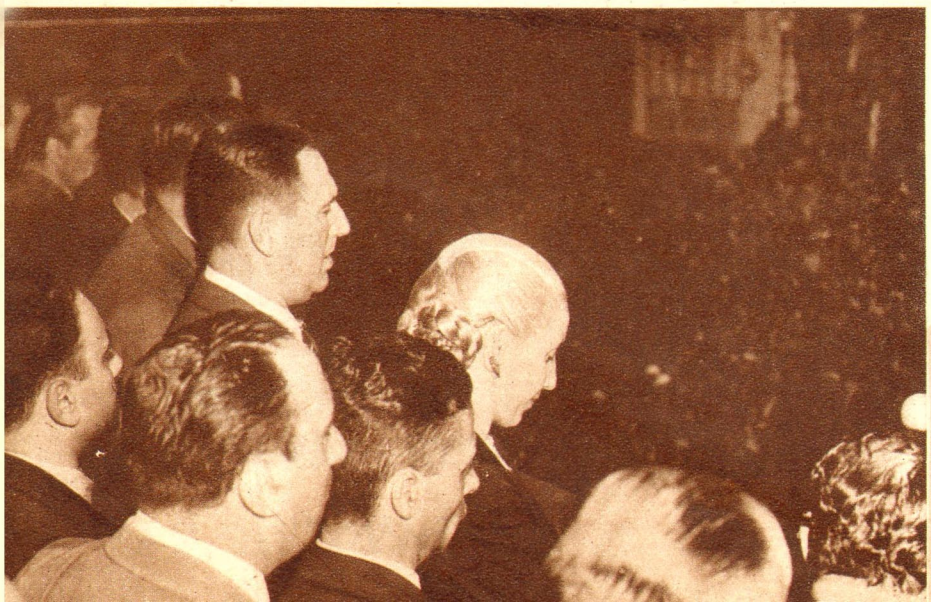

"La Patria está salvada, porque está en manos del General Perón."

"Yo no sé cómo pagar el cariño y la confianza que el pueblo deposita en mí."

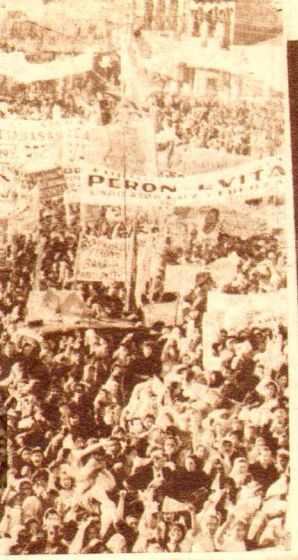

"Pero hoy el pueblo es soberano no sólo cívicamente, sino también moral y espiritualmente."

"Yo no he hecho nada; todo es Perón. Perón es la Patria..."

"Mi General: son vuestras gloriosas vanguardias descamisadas las que están presentes hoy..."

ra Eva Perón habló de "caudillos" — y el problema hubiese sido distinto...

Solamente así... dejando correr su nombre, Evita impidió, con ese solo hecho, el enfrentamiento de hombres en estériles luchas personales.

* * *

Pero ella nunca *pensó* siquiera en llegar a la vicepresidencia.

Quien escribe esta nota se lo oyó decir en noviembre de 1950... ¡casi un año antes!

Y quien escribe esta nota pudo ver también cuanto ella hizo, entre el 22 y el 31 de agosto, para convencer a los dirigentes sindicales y políticos que no debían insistir... Que debían aceptar su decisión irrevocable.

La que ella expresó el 31 de agosto, a las 20.30, cuando dijo:

"Quiero comunicar al pueblo argentino mi decisión irrevocable y definitiva de renunciar al honor..."

"Yo lo hice por el pueblo y por Perón, porque no había ningún hombre que podía acercarse ni a distancia sideral de él..."

EL "ACOMODADO" Y EL "ACOMODO"

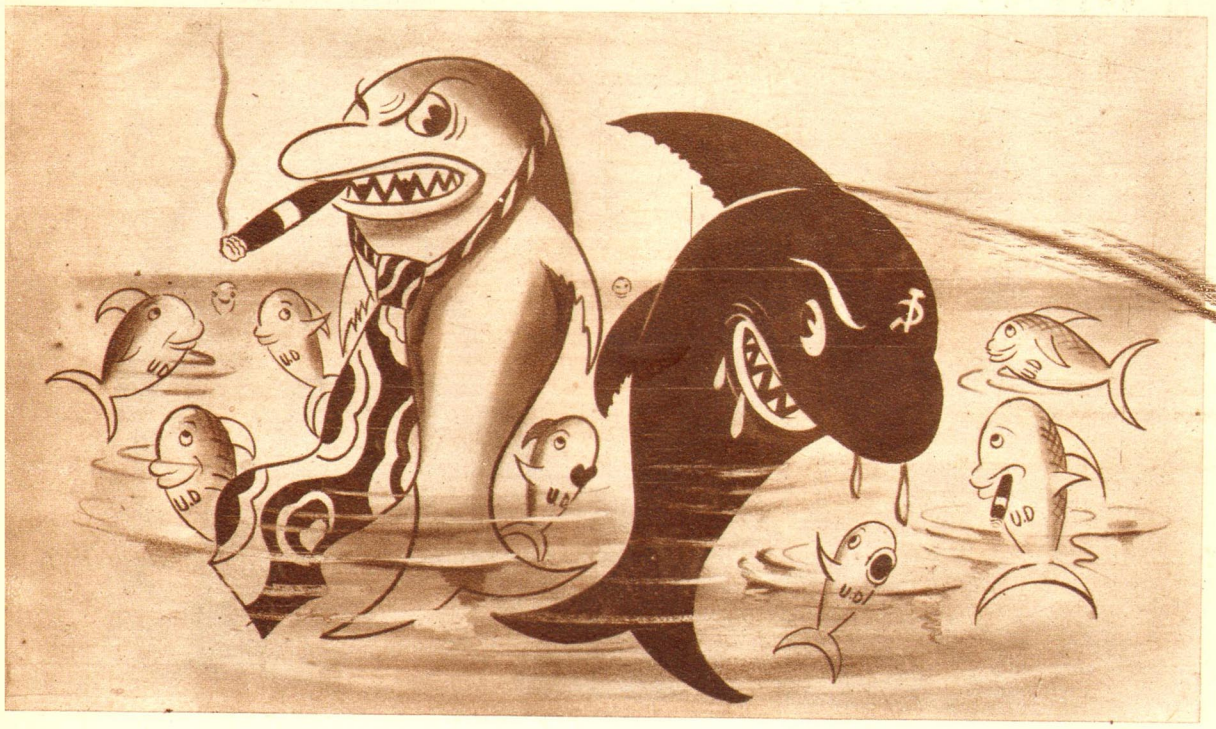

A usted le sorprende que la contra, a cualquiera que defiende o comienza a defender a Perón, le empieza a adjudicar altos empleos en la administración pública o a colgar largos permisos de cambio, para terminar diciendo que es un "acomodado".

No debe sorprenderle, sin embargo.

Hay muchas maneras de desautorizar a una persona, y ésa es una de ellas.

Si decimos que un hombre no es sincero, tenemos que probarlo de algún modo, pero si decimos que es un "acomodado" no necesitamos probar su insinceridad.

Lo descalificamos sin la obligación de realizar ningún esfuerzo.

Cuando no se puede eliminar físicamente a un hombre se hace todo lo posible por eliminarlo moralmente.

La muerte moral a menudo es mucho más terrible que la muerte física.

Diciendo que es un "acomodado" lo enterramos en espíritu.

Otra palabra "mortal" que emplea la contra, en casos análogos, es la palabra "traidor".

Cuando el doctor Dickmann, por ejemplo, fundador del partido socialista, se entrevistó con Perón y rectificó sus puntos de vista con respecto a la revolución nacional, fué expulsado de la "Casa del Pueblo" y calificado de "traidor".

Cuando la dirección del partido socialista se entrevistaba con Braden, en cambio, nadie hablaba de "traición".

"Traidor", en su concepto, no es el que traiciona a la patria, sino el que traiciona a los traidores.

En general, para la contra, todos aquellos que no resisten más la asfixia de una oposición suicida y modifican radicalmente su actitud son una manga de "acomodados".

No importa que el supuesto "acomodado" siga viviendo de su trabajo y luchando con su fortuna como lo hizo toda la vida.

Es decir: que continúe siendo escritor si es escritor o albañil si su oficio es el andamio.

Es preciso ponerle una tapa para impedir que otro imite su "mal ejemplo", y el término "acomodado" viene de perilla para proceder a su entierro.

Sin embargo, el "acomodado", más que un militante político, es un tipo psicológico. No se improvisa. Así como se dice que el poeta nace y no se hace, del "acomodado" se puede decir lo mismo. No se hace. El "acomodado" nace. Y se acomoda desde que sale. No espera a que llegue un hombre determinado al poder para "acomodarse".

Cuando este hombre llega, él ya está "acomodado". Y después que este hombre se va, se acomoda con el que lo sucede.

Además, el "acomodado" no necesita de una situación precisa o de un lugar dado para encontrar ubicación.

Todas las situaciones le son propicias y todos los lugares le resultan adecuados.

Si no se puede "acomodar" con un candidato, se "acomoda" con el candidato opuesto. Y si no se puede "acomodar" en la United Press, se "acomoda" en la agencia Tass.

Con el patrón o con el patrón del patrón. Tanto da.

Perón no inventó al "acomodado". Al revés: cuando reinaba la contra, el "acomodado" era una institución nacional.

* * *

Aparentemente el "acomodado" y el "acomodo" son una misma cosa.

En el fondo, en cambio, son dos cosas bien diferentes. Y se da el caso triste de que todos los partidos que forman la trenza de la contra y que son los que utilizan a cada rato la palabra "acomodado" para desprestigiar a todo aquel que los abandona, fueron y son los únicos que practican y practicaron el "acomodo".

No la forma individual, que perjudica tan sólo al individuo, sino la forma colectiva, de conjunto, que es la peor forma de acomodo, la que más perjudica a la colectividad.

En efecto, la historia de todos esos partidos es la historia de algún "acomodo" político. La historia de alguna "concordancia" o de alguna "combinación" acomodaticia.

Cambian los nombres, pero los apetitos son siempre los mismos.

El último acomodo de esta naturaleza, el más desastroso de todos, se llamó "Unión Democrática".

En ese río revuelto, como se recordará, chapaleaban juntos los más grandes tiburones de la economía y los más infelices pescados de la redada.

Durante un desfile célebre marchaban del brazo Patrón Costas, Santamarina, Palacios, Ghioldi y Sanmartino.

Sólo faltaba Braden y el embajador de la Unión Soviética.

El "acomodo" no solamente comprendía a la oligarquía y a los representantes del proletariado. Comprendía, también, a una nación, no amiga, amante de las materias primas, de los pactos bilaterales y de los canales, como el Canal de Panamá.

El "acomodado", en última instancia, se "acomoda" solo y el daño que pueda ocasionar no pasa de comprender a su sola persona.

El "acomodo", en cambio, es en masa y el daño es un daño que afecta a toda la nación.

Un "acomodado", por lo demás, aunque quiera vender algo, lo único que puede vender al fin de cuentas es su alma al diablo.

El "acomodo", por el contrario, puede vender, como lo hizo tantas veces aquí, los puertos, los ferrocarriles, los teléfonos, el Banco Central, y si no aparece a tiempo algún patriota que le corta el chorro, puede y se vende toda la República

AMIGOS de MUNDO Peronista

"AUNQUE SOY CASI UNA NIÑA..."

Elba N. Sacco, de Tostado, provincia de Santa Fe, nos envía una poesía "dedicada a nuestra gran Evita, con todo mi corazón".

Agrega nuestra amiga en su carta: "Quisiera ser poeta, escribir solamente para "Ella"; pero no lo soy. Tal vez en estas pocas palabras comprendan cuánto quiero a esta Santa del Justicialismo. Aunque soy casi una niña, soy frenéticamente peronista y lo seguiré siendo mientras viva."

Destacamos de su poesía, titulada "Evita", las siguientes frescas estrofas:

Al pronunciar tu nombre inmortal
nuestras almas se llenan de ternura,
y nuestros ojos acarician tu figura
como si fuera la ilusión deseada.

"TE PIDO QUE DESDE EL CIELO..."

Procedente de El Carril, Salta, nos llega una colaboración de nuestra amiga Encarnación Herrera, dedicada a Evita.

La carta que acompaña la colaboración expresa: "Yo la conocí personalmente, la abracé, la besé, supe de sus caricias, pues soy secretaria de la Unidad Básica de mi pueblo, y tuve una bendita oportunidad de viajar a esa y conocerla."

De su colaboración poética en prosa transcribimos el siguiente trozo:

"El ejemplo sagrado que nos diste, nos ayudará para luchar ahora más que nunca por el General Perón.

"Sólo pido que tu espíritu sea con nosotros los argentinos; ahora que te encuentras ocupando un lugar en el Cielo, por divino mandato del Dios Supremo.

"Ahora que ya no estás con nosotros en la tierra, te pido que desde el Cielo nos brindes tu amparo, y que tu alma llena de amor nos haga alumbrar nuestros hogares cristianamente y nos libre del egoísmo individual, de las tinieblas espirituales y de la maldad moral contra las cuales tú antes luchaste heroicamente, hasta caer desfallecida, porque bendita eres y serás por los siglos de los siglos. Así sea."

"LA RAZON DE SU MUERTE"

Tal es el título del soneto que nos envía nuestro amigo Luciano M. Ferrari, de General Pico, dedicado "a la inmortal abanderada de los humildes: Eva Perón".

Damos su transcripción íntegra:

Con la misma emoción que Ella pusiera
en el libro inmortal que la eterniza,
sufrió, luchó, venció y partió de prisa
reclamada por Dios en otra esfera.

Y trasuntando en realidad lo que era,
sus virtudes de mártir patentiza
legándonos su vida, su sonrisa,
y, en eclosión de amor, el alma entera.

Si ya más luto en mi dolor no cabe
ni más angustia en nuestra Patria herida,
baste saber que fuera —y bien se sabe—,

"Gorrión" pequeño, humilde, pero fuerte
y que si amar "Razón fué de su Vida",
redimir es, también, la de su muerte.

"¡NO HA MUERTO EVA PERON!"

Un obrero de Berazategui, Luis Ansaldi, nos ha remitido una sentida composición poética titulada "No ha muerto Eva Perón".

De sus sencillos versos populares publicamos la siguiente cuarteta.

La Patria entristecida quedó por esa ausencia;
pero tu sombra augusta proyecta irradiación.
En el Conductor supremo y en el pueblo sentimos
su presencia... ¡No ha muerto Eva Perón!...

"UNA NUEVA ESTRELLA"

D. J. Schroeder, de Villa Ana, F. C. N. General Belgrano, nos ha enviado una hermosa composición poética que lleva por título el de esta nota.

En la imposibilidad de transcribir íntegra la colaboración de nuestro amigo, por la tiranía del espacio, publicamos la siguiente estrofa:

Una lágrima tiembla en las pestañas
y los labios reprimen su protesta:
¡ES MENTIRA QUE EVITA SE HA-
[YA MUERTO!
¡NO HAY VERDAD MAS ENORME
[QUE LA NUESTRA!

"EVA PERON MILAGROSA"

Frescura de cantar popular tiene la composición poética que nos ha enviado nuestro amigo R. A. Moreira, de Capital.

Se titula "Eva Perón milagrosa", y nos complace destacar estas dos límpidas estrofas:

Deshecho mi corazón
llego, Evita Milagrosa,
para dejarte esta rosa
que corté de mi jardín;
una magnolia, un jazmín,
que a tus pies deja su dueño
para que eterno sea el sueño
que puso a tu vida fin.

Para tú pueblo no has muerto.
Nunca, jamás morirás.
Con nosotros vivirás.
Y tu alma generosa
será llama luminosa
que llevaremos triunfal.
Porque serás inmortal
¡Eva Perón Milagrosa!

"GRACIAS POR LA AYUDA QUE ME DEJO DE RECUERDO..."

Entre las muchas cartas que diariamente recibimos de nuestros amigos de todo el país, nos ha llegado una, que es viviente testimonio del profundo cariño y del sincero reconocimiento que sienten por Evita —eterna en el corazón de su Pueblo— los humildes de nuestra Patria.

Es una carta sencilla.

La carta de un hombre del pueblo.

De un anciano agradecido.

Escrita por la mano temblorosa de un trabajador de nuestra tierra, con faltas de sintaxis, pero plena del puro amor que son capaces de sentir los humildes.

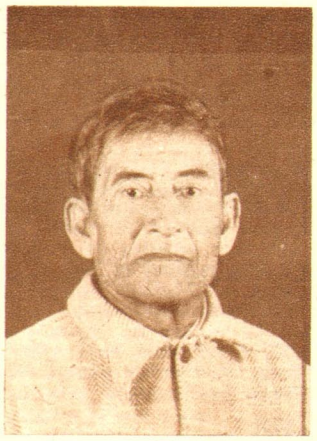

La escribió Constancio Esquivel, de Flor de Oro, provincia de Santa Fe.

Y dice así:

"Señor director de "Mundo Peronista": Tengo el agrado de dirigirme a usted con el fin de esto que va a continuación. Soy un anciano que mi edad ya no me permite luchar por mi vida. El año 51 en el mes de septiembre puse toda mi confianza en mi Abanderada y querida madrecita, señora Evita; hice una cartita y se la dirigí pidiéndole me ayude con la pensión a la vejez. El mes de octubre del mismo año tuve contestación de mi pedido, donde me decía que dió entrada al memorándum número 1.944 a la oficina de enlace Reconquista 269, Capital Federal. Y hoy, 25 de agosto de 1952, ya me han hecho efectivos cien pesos, gracias a mi eterna e inolvidable madrecita, Señora Evita. Le mando mi foto para que tenga a bien de sacarme en su excelente revista, dando gracias por la ayuda que me dejó de recuerdo para toda mi poca vida que me va quedando. Sin otro particular, señor director, se despide de usted un amigo. ¡Viva la Patria! ¡Viva la unión! ¡La vida por Evita y Perón!"

POESIA ANONIMA

La poesía anónima es la voz sonora y fresca del pueblo mismo. Es el canto del Pueblo.

Que no sabe de individualismos ni personalismos.

Cuando un ideal se ha hecho carne en el pueblo, su poesía no la canta un poeta individual, una persona.

Se agranda, henchida de éxtasis, y únicamente puede ajustarse a la medida del alma de ese pueblo.

Entonces los versos no tienen firma, y su canto rueda de boca en boca.

Es todo el Pueblo el que los construye.

Es todo el Pueblo el que los canta.

Nos merecen estas reflexiones unos versos anónimos llegados a nuestra mesa de redacción, de los cuales destacamos estas características estrofas que cantan a la Eterna Evita:

Tu recuerdo perdurará indeleble
en los corazones de obreros y empleados,
de las madres, ancianos y niños,
por tu sacrificio jamás igualado...
Tus deseos comprendimos muy pronto,
al partir hacia el reino del Señor:
"Descamisados, por Perón ofrecimos las vidas,
yo la di, a vosotros confío mi amor."

"A LOS OLIGARCAS"

La inspiración poética de un pueblo que vive feliz en un régimen de democracia verdadera no se contenta con cantar a su nueva vida y al Conductor que supo logrársela.

Hay veces en que el poeta del pueblo recuerda malas épocas —ya felizmente superadas—, y su estro tiene acento de crítica acerba y de admonición sacrosanta.

Tal sucede con las estrofas sencillas que nos envía Cecilio Villarruel, obrero de Villa María, Córdoba, tituladas "A los oligarcas, atención".

Dice, recordando tiempos pasados:

La carne estaba barata,
la papa, casi tirada,
y a aquel que fruta comprabe
la verdura iba de yapa.
Mas también en esa etapa
de la vida regalada
había familias postradas
en la mayor indigencia,
pues ni para subsistencia
con trabajar se ganaba.

"EVA PERON, TU PUEBLO..."

Nuestro amigo Fernando Cordero Valle, modesto ordenanza que reside en Rosario, nos ha expresado su deseo de que le publiquemos una humilde composición de homenaje a Evita.

Con mucho gusto destacamos el siguiente trozo de su sincera colaboración:

"Eva Perón: mujer ejemplar, fiel compañera, que diste tu vida a pedazos por salvar la nuestra, y que hasta en tus últimos momentos, en el paroxismo del dolor, te acordaste de tus queridos descamisados.

"Eva Perón: tu pueblo, ese pueblo a quien tanto beneficiaste, jamás te olvidará, y, aunque el corazón de todos nosotros se caiga a pedazos, juramos por Dios que los hijos de nuestros hijos te rendirán merecido homenaje, por abnegada, por gloriosa, por buena esposa, y por ser la Madre Espiritual de todos los argentinos, que te veneramos en el altar de tu inmortalidad.

"No importa que los otros — los descreídos, los sin fe, los que siempre tuvieron palabras de reproche para tus obras— no te veneren.

"La ley sagrada de Dios les marcará a ellos el fin de su equivocado camino.

"Mientras que nosotros — los humildes, los que tuvimos fe, los que creímos en tu bondad infinita— te seguiremos adorando con devoción infinita por los siglos de los siglos."

"JAMAS HE DE OLVIDARME..."

Desde el puerto de Mar del Plata, Valentín Guerrero —"humilde servidor del Estado"—, nos envía una hermosa poesía dedicada a Evita.

En la imposibilidad de publicar íntegra dicha composición poética, destacamos la siguiente cuarteta:

Jamás he de olvidarme de nuestra [Abanderada,
ni el día ni la hora en que al Cielo [se marchó.
Yo juro que en mi mente ha de [quedar grabada
como la de mi madre que Dios me [la llevó.

"EN NOMBRE DE LOS RESEROS..."

"Soy un humilde obrero rural, peronista desde la Revolución. Como sé que esa hermosa institución alcanza a todo peronista, incluso a los más humildes, me dirijo a usted, hoy precisamente, a un mes de la desaparición de nuestra querida Evita..., para pedirle que tenga la bondad de hacer publicar en las páginas de "Mundo Peronista"... estas humildes estrofas dedicadas a nuestra querida Evita..."

En estos términos nos escribió, en hojas de papel de sencillo cuaderno escolar, nuestro amigo Feliciano Garay, de la estancia "Las Mercedes", de Coronel Dorrego, expresando que "este pedido lo hago, señor Director, en nombre de todos los reseros de Coronel Dorrego".

¡Y corren brisas frescas de pampa argentina, sol de cielo nuestro, acordes de guitarras gauchas y voz de payador enternecido en las "humildes estrofas" del resero Feliciano Garay!

Ritmo límpido, puro, sencillo, de nuestro sufrido paisano.

¡Voz de nuestro pueblo siempre nuevo, siempre joven, siempre sano, siempre leal y gaucho!

Hagan sonar en sus corazones estos versos:

Pobre Evita, ¡quién diría!,
que por amor a tu pueblo
con la vida pagarías
tus afanes y tu anhelo.
¡Tú, que con maternal desvelo
la mano al pobre tendiste
y al desdichado ofreciste
tu más divino consuelo!
Quiera Dios que desde el Cielo,
desde una brillante estrella,
siempre ilumines la huella
de los humildes reseros;
de estos humildes obreros
con cuya gauchesca estampa
cruzan airosos la Pampa
donde tu nombre palpita
como leyenda bendita
a tu labor consagrada.

"A ELLA"

Es el título de un acróstico que nos ha enviado nuestra amiga Angeles C. de Sánchez, de Villa del Carril, San Juan.

Lo publicamos, como otra expresión del homenaje popular a la Inmortal Evita:

Mientras las manos, que vacías que- [dan,
Al Cielo elevan su ademán de amor,
Rumor de voces su plegaria elevan
Igual diciendo su postrer adiós.
Allí la aurora entristeció de pronto,

El ave inquieta enmudeció su voz.
Vieron entonces las dolientes flores
Al Hada Buena que les dice adiós.

Dicen las brisas que la acariciaron:
"Ungida estaba con la luz del sol".
Aves que pliegan sus sedosas alas
Regresan tristes a decirle adiós.
Tiembla el rocío en fulgurantes gotas
Entre las hojas de marchita flor.

Detén, le dicen al zorzal, tu canto
Ella se ha ido sin decir adiós...

Pero ellos saben que el Señor la lla- [ma.
Entró en el sueño que la paz le da.
Rompen el silencio coros celestiales.
¡Oh, cuánto amor del corazón en lla- [mas!
¡No... no se ha ido y pronto volverá!

UNA AMIGA EN ESPAÑA...

Eulogio I. García, entusiasta amigo de nuestra revista residente en Rosario, nos ha hecho llegar una interesante carta que le ha sido remitida desde España por un familiar que acoge con interés los ejemplares de "Mundo Peronista", y admira la obra del General Perón.

La carta, firmada por Micaela García, procede de Puebla de Trives, provincia de Orense, y —sin comentarios— reproducimos los siguientes párrafos:

"Con verdadero interés he leído de cabo a rabo el ejemplar de "Mundo Peronista" que tuviste la gentileza de enviarme. Infinitamente te agradezco el envío, puesto que bien sabes el interés que tengo por las cosas de ese grande y noble país debido al tiempo que en él residí. Por su lectura bien se coligen los importantes cambios habidos en materia de progreso económico y social, las grandes obras realizadas por el ilustre General Perón y los beneficios, comodidades y venturas de que gozan los humildes. Si bien es cierto que no ignoraba muchas de las obras realizadas por tan insigne Presidente, por la lectura de algunos periódicos que recibo de Madrid, lo que se halla a mi vista en la citada revista, es sinceramente asombroso. Que para bien de la grande Argentina Dios conserve la vida del General Perón por muchos, pero muchísimos años.

"Leí con verdadera atención la descripción que me haces de la Fundación Eva Perón y su inmensa obra, que no admite parangón en la historia. Tú sabes que aquí hubo mujeres próceres, como Agustina de Aragón, María Pita y muchas otras dignas de la historia; pero sus hechos fueron meramente defensivos de la integridad de la Patria, en cambio la obra de Evita Perón es obra de ciudadanía, de bienestar social y económico, es la obra no emprendida por nadie en bien de los humildes de su pueblo, de los niños, de los ancianos y en resumen de cuantos la necesitan, sin preguntarles de sus creencias, ni color político, ni nada. ¡Qué mujer tan grande es Evita!"

"LOS DESCAMISADOS DE PERON"

Es el título de una poesía popular que nos envía nuestro amigo B. A. E. Núñez, de Nogoyá, Entre Ríos.

Finalizan los frescos versos criollos con estas estrofas:

Así somos los descamisados
firmes siempre en la consigna,
para demostrar al adversario
que tenemos disciplina.

Que no somos como ellos,
que son puras falsedades.
Nosotros tenemos cultura
y también sinceridades.

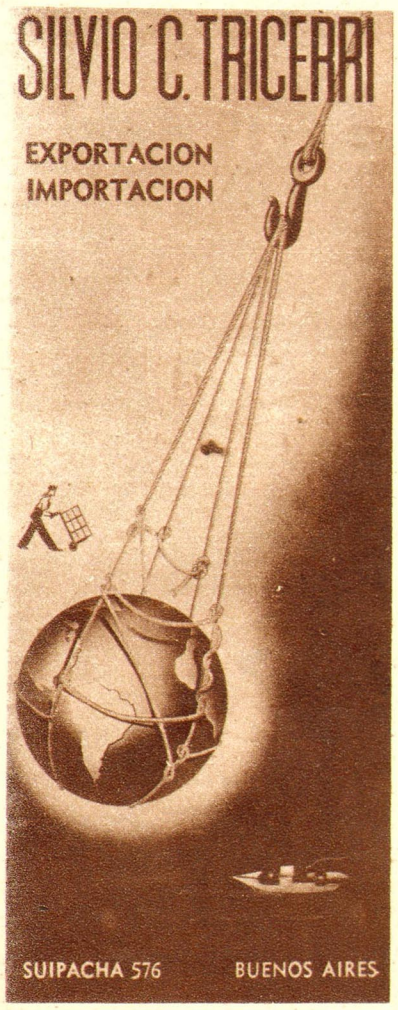

Diálogo en el BARRIO

—Yo soy una de las personas que confiesa haber vivido en el limbo. Soy ingenuo y creo en la justicia con ingenuidad espontánea, porque me parece (me parecía) que la justicia existe.

Esto me confesaba mi amigo Nicolás Barrientos en una de las tantas veces que lo encontraba, luego de su trabajo cotidiano.

Y agregaba:

—Por eso ahora que hay justicialismo en nuestro país, un justicialismo para los más necesitados de justicia, sé que estaba equivocado en gran parte. Porque, comparando, veo que si antes existía justicia en la Argentina, no se practicaba, es decir: no existía en la realidad. Yo era un ingenuo, un argentino que se engañaba. Y si ahora sigo siéndolo, ya no me engaño.

"Desde que nuestros ojos saben ver se nos acostumbró a aceptar el hecho de tomar todo el mate que quisiéramos como un signo de libertad.

"La libertad de entonces consistía en eso, en un partido de fútbol, y de vez en cuando estar dos horas oyendo a los oradores políticos ofrecer la panacea universal, el oro y el moro.

"Nuestra libertad consistía en disponer de pocas cosas más y en no tener los pesos necesarios que dan motivo para que la vida sea higiénica y digna de vivirse."

Y Nicolás Barrientos, que sigue siendo el mismo jornalero de antes, con más de cincuenta años a la espalda, confiesa que no sólo de pan vive el hombre y que fué preciso la llegada del Justicialismo en la Argentina, con sus veinte verdades peronistas, para que él tuviera una idea más clara del significado de la palabra justicia.

Barrientos se confiaba mucho en mí, y yo sabía que por afecto se franqueaba en cada encuentro, que generalmente se producía en el café del barrio donde vivíamos.

Antiguos vecinos —yo contaba aproximadamente su misma edad— compartíamos desde mucho tiempo atrás el clima del lugar. Eramos él y yo dos de los más viejos pobladores, y por lo tanto el barrio parecía pertenecernos.

Sentíamos la ternura de sus tapias, de sus potreros, de sus ladrillos y la tierra que lo cubría también echaba un manto de dolor sobre nuestros corazones. En ese mundo de trabajo éramos unidos, sin necesidad de juramentos, por la naturaleza misma de las cosas, porque, solos, cada uno de nosotros hubiéramos sucumbido, pues ¿quién vive sin amigos, sin compañeros para un truco o un partido de bochas?

No debe olvidarse que Barrientos y yo pertenecíamos al mundo donde esos juegos formaban parte de la poca alegría de vivir que nos estaba permitida entonces. Además, o principalmente, aunque lo hubiéramos querido, otra cosa más hermosa no hubiéramos podido hacer.

En el fondo, la nuestra, hay que confesarlo, era una historia común para todos los trabajadores argentinos. La memoria de nuestras vidas podía escribirse solamente con largos capítulos de frustraciones Eramos fracasados para todo aquello que no fuera padecer y obedecer a cualquiera que estuviera en condiciones de dar, sabiendo cuánto nosotros necesitábamos para el hecho irrenunciable de vivir.

Cuando nos reuníamos para el truco, Barrientos sentía gusto en mirarse en mi espejo.

—Vos —me decía— parece que estabas esperando el Justicialismo. Veías pasar las cosas y callabas, y cuando las huelgas eran rotas a sangre y fuego por la traición de los rompehuelgas, como en el caso de los frigoríficos, sólo se te ocurría decir: "Es demasiado, es demasiado y esto se pagará". Y si te preguntaban qué esperabas, sonreías, che, como si estuvieras viendo el porvenir. Todos estaban desesperados al comentar el resultado de las huelgas, y vos no. Te creían un hombre frío, y por eso algunos llegaban a pensar mal de vos. Yo escuché algunas habladurías... Pero confieso que yo me aferraba a tu serenidad como un borracho a un farol.

—Querido Barrientos —respondía yo—; está visto que de un tiempo a esta parte los dos no vamos a terminar nunca un truco. Mejor me parece, porque a vos, aun con liga, me resulta cuesta arriba ganarte. Sos un gran jugador.

—No te escapes por el lado del truco y seguime la corriente.

—Te sigo y voy a contestarte que yo no estaba seguro de nada, pero sí creía en la justicia. El hecho que nosotros no la presenciáramos a nuestro alrededor, no me dejaba ciego para ver que más allá de nosotros había también hombres ansiosos de justicia, y ésos eran tan argentinos como nosotros dos.

"Si yo hubiera dado como forma definitiva la vida a dos pesos por día y la traición de políticos a sus promesas y obligaciones con el país, con todos nosotros, continuar viviendo era como pretender cruzar el Río de la Plata sin saber natación. Al fin, todos nos hubiéramos ahogado. Era imprescindible, querido Barrientos, que eso cambiara. Y si luego cambió, dale gracias a Dios, al Justicialismo, a esta tierra buena que nos sostiene a todos los trabajadores, a los del campo y a los de las ciudades.

—Yo —reflexionó Barrientos, olvidado del juego— era, ya te lo dije, un ingenuo, por no decir un sonso, y me avergüenzo de haberlo sido, porque yo estaba educado desde la escuela primaria para ser un paria en mi tierra, y no lo sabía. Creía, por ejemplo, que nosotros, los argentinos, no sabíamos gobernarnos, y que, como existían potencias muy sabias en eso, convenía para bien de todos que ellas nos gobernaran, nombrándonos presidentes y dándonos las directivas para el comercio y la indus-

"LOS MENSAJES DE PERON"

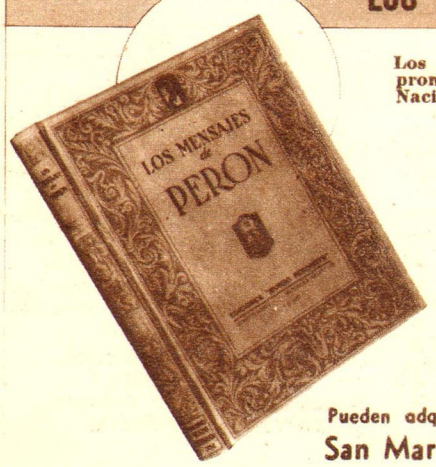

Los siete mensajes del Conductor, pronunciados ante el Congreso de la Nación durante su primer período presidencial.

Edición Gran Formato, impresa en fino papel y con profusión de ilustraciones, con un completo índice analítico y por materias, 450 páginas . $ 100.—

Edición cartoné, 576 páginas ..... $ 35.—

Edición rústica, 576 páginas ..... $ 30.—

Pueden adquirirse en "MUNDO PERONISTA : San Martín 669 — T. E. 32-9795

PELLIZZARI

IRRIGACION A LLUVIA ARZIGNANO

SUIPACHA 576 BUENOS AIRES

tria, en tal forma que nosotros no teníamos de nada en qué ocuparnos. Ni para nosotros mismos. Los de afuera se ocupaban de todo. Yo creí aque esto debía ser así, puesto que hombres más ilustres que yo lo aceptaban.

—El peronismo te hizo ver la verdad de todo lo que pasaba detrás de las cortinas de humo.

—Por eso yo he gritado con todo el mundo: ¡La vida por Perón!

—Las verdades existen dentro de nosotros, pero resultan visibles después que maduran en el corazón.

—A veces me pasa jugando al truco que teniendo liga no sé jugar, por confiado, y no teniendo veo cosas, de repente, que me hacen ganar, como si al minuto antes fuera ciego y después me viniera la luz y todo lo viera claro.

—Es revelación. Cuando nació, porque Dios lo quiso, el primer hombre, era ingenuo, tenía ojos y no veía. El dedo de Dios le dió el conocimiento y no supo hacer uso de él, por eso fué expulsado del país feliz.

"El justicialismo nos ha deslumbrado, porque vino a ser para los obreros la luz divina. Ahora todos vemos el futuro, sabemos dónde vamos, y si fracasamos ha de ser por flojedad propia, porque el camino desconocido está hoy perfectamente claro para quien lo quiera seguir.

Al llegar a estas palabras, yo me callé. Barrientos recogió las cartas y reunió el mazo, quedándose pensativo en actitud indecisa.

Era una hora de la noche próxima a la cena y el café se agitaba como un mundo. Yo podía ver a través de los vidrios esquineros el tránsito rápido, pesado, bajo los focos atenuados en la noche.

Todo ese mundo formaba parte de mi vida y de la existencia de los que llenaban el café del barrio, hablando a grandes voces sobre el fútbol, carreras, mechadas con las aventuras de cada uno, que hacían estallar en carcajadas sonoras a los grupos de cada mesa. El hablar no impedía jugar. Desde el interior venía también el rumor de los que jugaban a las bochas. Quizás Barrientos, ahora silencioso con el mazo en las manos, no estuviera haciendo el balance de dos épocas, como yo lo estaba haciendo mentalmente.

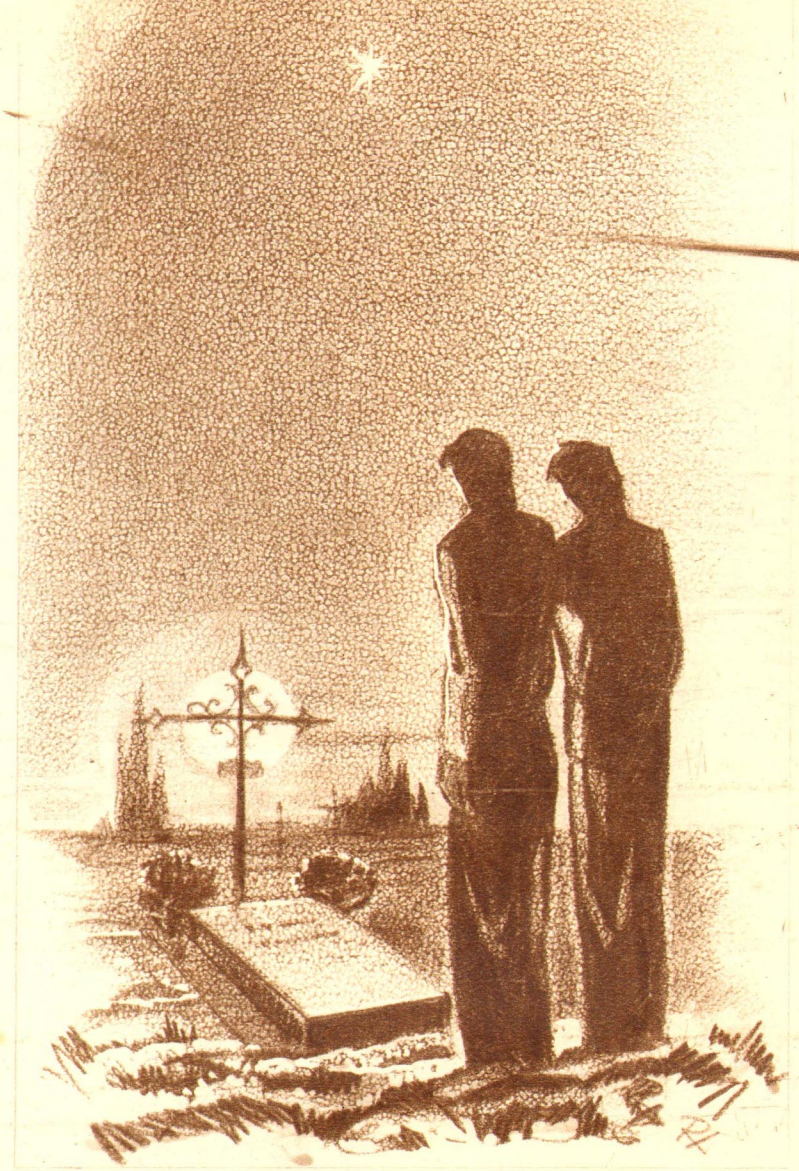

El mundo aquel del barrio aplastado y triste de antes, y el rumoroso de ahora. El barrio parecía y era otro. Había sacado pecho, como un hombre importante. Había crecido en su propia consideración, y podía decir como el muchacho que estrena pantalones largos: "Yo soy un hombre, con barba y todo". Porque el barrio, en ésta su mejor época, sigue siendo ingenuo, bueno como un muchacho. Si él está un poco viejo, su alma es la misma, más sana, después de haber pasado la terrible zona del olvido y de la miseria.

Del truco, ni memoria. Barrientos pareció salir de un pozo de recuerdos, y al mirarme, sonrió con su cara bonachona.

Repetimos el café, y entonces mi compañero trajo a la memoria "el caso" del obrero Atilio Barcias.

—¿Te acordás?

—Aunque fué en 1939, no es fácil olvidar a un amigo como Barcias.

—Se fué después de la huelga del 39, en los hornos de ladrillos, donde trabajaba.

—Los hornos estaban en Bernal... Creo que todavía están.

—Como le pagaban una miseria y tenía que mantener a la madre, intentó, con el asentimiento de todos los peones, que estaban en miserables condiciones en el horno, un paro para que les aumentaran el sueldo. Pero uno de los obreros lo delató al patrón, éste llamó a la policía y Barcias desapareció. Preguntaron al patrón qué había sido del compañero. Insistieron en la necesidad de que lo dejaran en libertad, porque la madre sola no podía vivir. Barcias era su único sustento.

El patrón dijo que eso era asunto policial y que él, por su parte, nada podía hacer. Entonces sucedió una cosa terrible. La madre se enfermó, y una vecina de la casa fué a decirlo en los hornos. Los obreros fueron a ver, una noche, a la mujer; llamaron a la Asistencia Pública y, con urgencia, la internaron en un hospital. Tuvieron que operarla y murió después de un tiempo. Los mismos obreros y las vecinas se encargaron de enterrarla.

Muchos meses después volvió Atilio Barcias. Dicen que cuando supo los acontecimientos por boca de las inquilinas, que le dieron la noticia con miedo, él se quedó silencioso. Luego se encerró durante largo tiempo en la pieza materna. Una mujer, preocupada por su suerte, se acercó a la pieza, y vió por una tablilla rota de la ventana a Atilio Barcias de rodillas frente al lecho vacío y con la cabeza apoyada en la almohada, en una posición de gran abatimiento...

—Vos te acordás que cuando Barcias nos vió, al volver, habló poco del asunto, pero dijo que había ido al cementerio a poner en orden "los papeles" de la tumba materna, y después que todo estuviera arreglado, se iría para siempre...

—Me acuerdo bien de todo, Barrientos.

—Era gran amigo tuyo. Siempre me decía que hasta su vida pondría en tus manos.

—Eramos como hermanos. Dejó a mi cuidado todo lo referente a la sepultura. Y siempre recibo de diferentes lugares del país los giros para el pago correspondiente. Cuando nació el Justicialismo recibí una carta, en la que me decía el cambio que había experimentado su vida en Tucumán. Que allí se iba a quedar, que confiaba mucho en mí para lo que me encomendó. Aseguraba haber encontrado la razón de vivir y que en cualquier parte daría la vida por Perón...

Y no dijo más.

Esta había sido una noche de recuerdos, donde había fracasado la atracción del truco.

Nos fuimos.

Al salir a la calle, el barrio nos acogió como un gran patriarca.

Parecía hablarnos, contarnos cosas del tiempo viejo, cuando la vida no era tal.

Pero su voz tenía el suave sonido de las cosas buenas y el gusto del sabor añejo.

La vida nueva lo fortalecía, le daba proyección eterna, como si en la savia nueva de la ciudad el barrio hubiera experimentado en las entrañas su poder mágico para la renovación.

Sí, el mundo nuestro era mejor: el barrio, el hombre, el corazón de las cosas, y en todo ello estaba grabado a fuego la palabra nueva: Justicialismo.

Barrientos y yo así lo sentíamos. Y era verdad.

V. T.

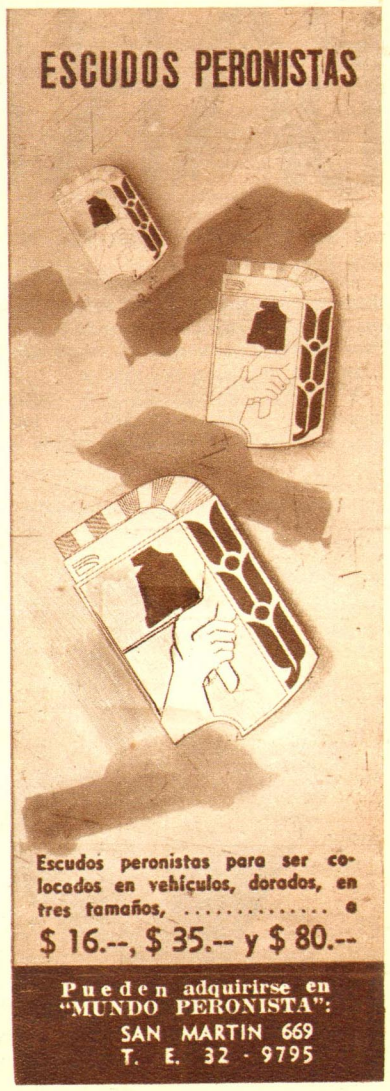

CALENDARIO PERONISTA

SETIEMBRE **25** Jueves

OBRA SOCIAL

El Jefe del Estado visita en el Colegio Militar una muestra de los trabajos efectuados por el cuartel maestre, tendientes a beneficiar en su aspecto económico y social a los integrantes de las fuerzas armadas. En esta ocasión, el General Perón expresa: **"Por otra parte, los cuarteles se convertirán así en una escuela más completa para los ciudadanos de la Nación, donde podrán aprender, además de la instrucción militar, a capacitarse para la producción en sus propios territorios o zonas. Nuestro pueblo necesita de esa educación."**

• **25 de septiembre de 1950.** En el salón de actos del Ministerio de Trabajo y Previsión, Eva Perón preside la ceremonia de la firma de un nuevo convenio de trabajo que beneficia al gremio de marítimos. Ovacionada por los trabajadores, Evita pronuncia un encendido discurso de fervor peronista.

SETIEMBRE **23** Martes

DEFENSA FORESTAL

Concretando los planes del Primer Mandatario, General Perón, configurados en el Plan de Defensa de Riqueza Forestal (ley 13.273), el Gobierno Nacional distribuyó entre las seis primeras provincias adheridas un millón de pesos a fin de que establezcan una red en gran escala de viveros productores de diversas especies forestales.

• **23 de septiembre de 1947.** Con intenso júbilo, la mujer argentina festeja su reciente conquista social del voto femenino, debida a la esforzada lucha de su Abanderada, Eva Perón, quien les dice: **"Aquí está, hermanas mías, resumida en la letra apretada en pocos artículos, una larga historia de lucha, tropiezos y esperanzas".**

SETIEMBRE **22** Lunes

OLIVARES

Indice altamente elocuente del positivo apoyo prestado por el Gobierno del General Perón, en su política de fomento e industrialización del olivo, lo constituye el aumento de cultivos que, de 1948 a 1952, ha ascendido en más de diez millones las unidades plantadas.

• **22 de septiembre de 1946.** El General Perón preside la ceremonia de la inauguración de la Exposición de Aeronáutica Nacional. La presencia de Evita no podía dejar de estar al lado del Líder, y juntos reciben cariñosas demostraciones populares.

SETIEMBRE **20** Sábado

FOMENTO DE LA FORESTACION

En un acto que constituye una nueva etapa en el plan peronista de fomento de la forestación y en defensa del agro, el gobernador de la provincia de Buenos Aires manifiesta en Trenque Lauquen: "Nadie en esta bendita Patria de San Martín ha defendido el trabajo como lo ha defendido el General Perón; nadie como él ha defendido los precios del campo argentino"...

• **20 de septiembre de 1950.** Es miércoles. Como es su costumbre, Eva Perón acompaña a los obreros al despacho del General Perón. **"Todo el trabajo de mi semana da sus frutos mejores en las cinco o seis horas en que en este día paso en la Casa de Gobierno"** —confiará después en su admirable libro "La Razón de mi Vida".

SETIEMBRE **19** Viernes

A LOS UNIVERSITARIOS

El primer magistrado, General Perón, habla en el Salón Blanco de la Casa de Gobierno a una numerosa delegación de estudiantes de Chile y Ecuador. **"Hoy puedo afirmar** —les dice—, **en nombre de la República Argentina, que nosotros constituimos un país socialmente justo. Nuestros trabajadores están satisfechos, contentos, tienen el grado de bienestar material necesario y la dignidad suficiente para sentirse argentinos".**

• **19 de septiembre de 1949.** Evita, siempre atenta al bienestar de los trabajadores argentinos, concurre a la inauguración del barrio obrero de Carapachay, en el partido de Vicente López.

SETIEMBRE **24** Miércoles

CURSO SINDICAL

El General Perón diserta en la Escuela Superior de Guerra sobre Sindicalismo Argentino. Entre otros conceptos expresa: **"Es indudable, señores, que para lograrlo al sindicalismo al servicio del país hay que cumplir una sola circunstancia: asegurarle un desenvolvimiento justo en sus actividades y satisfacer esa justicia social que es lo único que pide el sindicalismo."**

• **24 de septiembre de 1946.** Por primera vez Evita concurre a la Secretaría de Trabajo y Previsión para atender, en el antiguo despacho del Coronel Perón, los problemas que afligen a la clase trabajadora y para los que ella siempre tiene una solución de amor.

"CONCIENCIA AERONAUTICA"

SETIEMBRE **21** Domingo

Queda inaugurada oficialmente la Semana de Aeronáutica, instituída, de acuerdo a los propósitos del General Perón, para difundir las actividades de la aviación militar y civil y afianzar la conciencia aeronáutica en el Pueblo. En esta oportunidad, el ministro de Aeronáutica declara: "Con impar clarividencia ha expresado el General Perón que esa conciencia es y será la conciencia del hombre del futuro."

• **21 de septiembre de 1949.** El General Perón y Eva Perón concurren a la inauguración de la Facultad de Derecho, una de las obras extraordinarias del Gobierno Peronista.

"UNIDAD DE DOCTRINA"

SETIEMBRE **26** Viernes

El General Perón recibe en el Salón Blanco de la Casa de Gobierno a los legisladores e intendentes de la provincia de Buenos Aires, a quienes les dirige la palabra: **"En toda organización** —afirma— **lo más difícil de establecer es precisamente eso, que representa la unidad de doctrina, que es el cimiento sobre el cual han de apoyarse todas las construcciones de orden orgánico en la política. Creo yo que lo fundamental de nuestro movimiento está precisamente en esa unidad de doctrina."**

• **26 de septiembre de 1951.** Evita, siempre atenta a los problemas de todo su Pueblo, que no en vano ve en ella a la auténtica Dama de la Esperanza, recibe el pedido de la C. G. T. en el sentido de gestionar la extensión del sueldo anual complementario a los jubilados y pensionistas.

"LA BATALLA DEL MAIZ"

SETIEMBRE **27** Sábado

Se realiza en San Nicolás una gran concentración agraria, con la que se da término a la gran campaña denominada "Batalla del maíz", inspirada en los propósitos del General Perón en favor del agro, tendiente a lograr el aumento de la siembra de dicho cereal. El gobernador de la provincia de Buenos Aires asegura a los productores, en nombre del Primer Magistrado, los precios fijados por el gobierno y la colocación de las cosechas. "Y el Pueblo sabe —dijo— que cuando la garantía es Perón, está seguro."

• **27 de septiembre de 1950.** En una ceremonia brillantísima, a bordo de la fragata colombiana "Almirante Padilla", que visita nuestro país, el embajador de la nación hermana condecora al General Perón y a Eva Perón con la Gran Cruz Extraordinaria de la Orden de Boyacá.

OCTUBRE **3** Viernes

CONFERENCIA DE TELECOMUNICACIONES

El Primer Magistrado inaugura en el salón de actos Presidente Perón de la Facultad de Derecho y Ciencias Sociales, la Conferencia Plenipotenciaria Internacional de Telecomunicaciones. Aludiendo a **"la doctrina nuestra que llamamos Justicialismo"**, el General Perón manifiesta entre otros conceptos: **"Por eso no somos individualistas ni somos colectivistas y auspiciamos el equilibrio y la armonía entre los derechos del individuo y los derechos de la sociedad."**

• **3 de octubre de 1951.** Desde la cátedra de la Escuela Superior Peronista el General Perón se dirige a los candidatos a intendentes de la provincia de Buenos Aires: **"Nosotros no somos contrarios al sentimiento local, pero sí al caudillo vicioso que rompe la organización nacional."**

PRIMICIAS

OCTUBRE **2** Jueves

El General Perón adelantó a las autoridades de los organismos cooperativos que están reunidos en la Casa de Gobierno diversos aspectos fundamentales del programa de acción de su gobierno relacionados con esas actividades y contenidos en el Segundo Plan Quinquenal.

• **2 de octubre de 1951.** El Gobierno Peronista ratifica su decisión de asegurar el más absoluto clima de libertad para los próximos comicios del 11 de noviembre, sin que la asonada del día 28 de septiembre disminuya, en medida alguna, las garantías de que disfrutarán los políticos opositores.

DIA DE LA PREFECTURA

SETIEMBRE **29** Lunes

En una lucida ceremonia presidida por el Jefe del Estado se celebra el "Día de la Prefectura". En ella el General Perón expresa: **"En la obligación de los que tienen el honor de vestir el uniforme de la Prefectura Nacional Marítima, de la Escuela de Náutica o de la Escuela del Personal Subalterno de la Prefectura; en esa responsabilidad propia está esa grandeza y esa gloria que espero en nombre de la República, se haga brillar en todas las circunstancias."**

• **29 de septiembre de 1946.** Eva Perón, junto al General Perón, recibe la aclamación entusiasta y cariñosa del pueblo de Ensenada, con motivo de imponer la banda de generala de nuestro ejército a la imagen de la Virgen de la Merced.

"ANTORCHA DE AMERICA"

SETIEMBRE **28** Domingo

Que el espíritu egregio de Eva Perón pervive y pervivirá en el corazón no ya sólo de su Pueblo, sino en el de América y aun del mundo entero lo prueban las continuas exégesis que se hacen a su magna obra. Así, en México, en una editorial de la revista "Asturias", que se titula "Eva Perón, Antorcha de América", dice que su obra **"reviste caracteres de epopeya"**. Agregando que **"junto a la figura recia y varonil del General Perón, tiene que aparecer siempre la figura grácil y elegante de Evita."**

• **28 de septiembre de 1951.** El Pueblo ha vencido a la falaz confabulación. Evita, muy enferma, les habla desde su lecho, por radiotelefonía: **"Pero no quiero que termine este día memorable sin hacerles llegar mi palabra de agradecimiento y de homenaje, uniendo así mi corazón de mujer argentina y peronista al corazón de mi pueblo"**...

ACADEMIAS NACIONALES

SETIEMBRE **30** Martes

Atento el Gobierno del General Perón al problema de la educación y cultura del pueblo, resuelve la reorganización de las Academias Nacionales. El decreto fundamenta, entre otras consideraciones, que "es función de Estado propender al desarrollo, conocimiento, divulgación y conservación de la cultura y de la ciencia en su más alto grado de perfeccionamiento"...

• **30 de septiembre de 1951.** Innumerables son las rogativas que levanta el pueblo por el pronto y total restablecimiento de Eva Perón, cuya dolencia la tiene postrada en cama.

"ELEMENTO AGLUTINANTE"

OCTUBRE **1** Miércoles

En el local de la Confederación General de Empleados de Comercio se realiza la sesión de clausura del Congreso Constituyente Unidad Eva Perón, del gremio de viajantes. A ellos se dirige el General Perón, diciendo: **"Siempre he creído que la aglutinación de las fuerzas sindicales procede de una sola fuente que es la solidaridad, el intercambio y el contacto de una profunda amistad como elemento aglutinante."**

• **1º de octubre de 1951.** El General Perón recibe a los periodistas y les explica los acontecimientos del día 28 de septiembre. **"La mejor revolución que puede haber es una elección donde el pueblo pueda expresar libremente su voluntad."**

Nuestro Pequeño MUNDO

LLEVABAMOS los pibes a pasear.

No hay cosa que les guste tanto como esas palabras de papá, mamá o algún amigo:

—Vamos a ir por ahí... si se portan bien...

En seguida comienzan los saltos, las carreritas, las preguntas:

—¿A dónde? ¿Podremos subir a la calesita? ¿Nos comprarás caramelos. ¿Vamos en ómnibus? A mí me gusta el tranvía. Yo prefiero ir caminando.

Lo que a ustedes, pibes, nunca se les ocurre dudar es que **se han portado bien** y merecen el paseo ¿eh? Todos son lo mismo...

Ibamos con un grupo de seis "demonios", seis duendes, seis pibes traviesos, pero muy buenos, como son ustedes, porque todos eran también pibes peronistas.

Elegimos uno de esos barrios espléndidos, llenos de sol, de flores, de viviendas claras y alegres, donde parece que uno respira mejor y el cielo está encima y al rededor de las cosas y de las personas. Uno de esos barrios que ha levantado el **Justicialismo.**

—¡Mirá qué jardincito precioso!

—¡Mirá, mirá esa jaula con pajaritos en la galería!...

—¡Che, fijate cuánta cancha para la bici que tienen los pibes que viven aquí!

—¿Esas son huertas familiares?

Era un alboroto de preguntas, de exclamaciones, de gritos de admiración, de entusiasmo:

—¡Qué gracia, che, que esos pibes tomen sopa de verdura! ¡Si da gusto mirar esas huertas!

De repente, Bochinche, uno de los pibes — lo llamamos así por lo que ustedes se imaginan —, dijo muy serio:

—Mirá, yo prefiero cualquiera de esas casitas a la de **Hans y Gretel.**

No lo hubiese dicho porque estalló una pequeña "revolución":

—Salí de ahí. ¿Qué casita es ésa de nombre raro? Vos siempre con tus macanas. A ver si hablás en serio.

Tuvimos que explicar al piberío que la célebre casita ésa era de un cuento. Y que estaba hecha de almendras y chocolate. Fué peor:

—Mirá al macaneador éste. ¿Quién no va a preferir una casita de verdad a una casita que se gasta, porque uno se la come?

De repente nos quedamos sorprendidos y admirados ante una villa preciosa con sus rosales en flor. En el jardín se leía en letras de hierba recortada primorosamente: 17 DE OCTUBRE. Un pibe paseaba por el jardín en su triciclo. Y los amiguitos nuestros, ahí nomás lo saludaron apoyándose en la pequeña verja:

—¿Qué decís? ¿Cómo te va? !Qué lindo triciclo! ¡Qué linda casa! ¡Qué lindo jardín!

Bochinche, muy serio, señaló las palabras 17 DE OCTUBRE y gritó:

—Más lindo es lo que dice ahí. ¿Quién **lo puso?**

El pibe del triciclo, después de una vuelta en redondo, se detuvo suavemente frente a nosotros, saludándonos:

—¿Qué tal? Mi papá **cultivó** esas palabras.

(Nos dimos cuenta de que el nene repetía algo muchas veces oído.)

—Ah, muy bien, muy bien. Y vos, ¿conocés la historia de esas palabras?

—¿No la voy a conocer? ¿Te pensás que vivo en la Luna o que me chupo el dedo? Mi papá — para que lo sepás bien — vino con el Pueblo del Coronel Perón a libertarlo cuando los **vendepatrias** lo tenían preso y se puso ronco de tanto gritar: "¡Queremos verlo, queremos verlo!" Y ahora cada vez qu dice **17 de Octubre** se pone un poquito ronco, ¿sabés? Pero es de alegría.

— Será de emoción — corrigió Bochinche, siempre "metido". Y por ahí se le ocurrió preguntar al pibe, que tendría unos seis años:

—Y vos, ¿cómo sabés todo eso, si sos un mocosito?

—Y vos, ¿cómo sabés que Colón descubrió América y que San Martín cruzó los Andes, si también sos un mocoso, **caído del catre?**

Imagínense, queridos pibes, la "cachada" que todos le hicimos a Bochinche y lo contentos que volvimos de aquel paseo...

17 de Octubre

MENSAJE OCULTO

HORIZONTALES

1. Sensación que produce la falta de agua.
3. Liso, blando, tranquilo, dócil.
8. Abreviatura de Alteza Real.
9. Lienzo con que se cubre una mesa para comer.
11. Modo de ser de una persona por sus cualidades morales.
12. Infusión de las hojas secas de un arbusto originario de Extremo Oriente.
13. Viene un cuerpo de arriba a abajo por su propio peso.
15. Lo contrario de par.
18. Ave zancuda, de chillido característico, que abunda en nuestros campos.
20. Tarea, trabajo.
21. Coraje.
22. Extensión de tierra rodeada de agua.
24. Se desprende de arriba hacia abajo.
25. Voluntad, deseo, disposición personal para ejecutar alguna cosa.
29. Vigésimaséptima letra del abecedario español. Se usa como conjunción.
30. Sexta nota musical.
31. Escuché un sonido.
34. Pronombre demostrativo, plural.
35. Establecimiento al que concurren los niños para aprender.

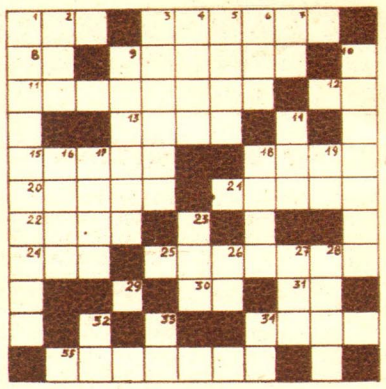

VERTICALES

1. Acto de abnegación. Ofrenda.
2. Primera persona del tiempo pasado del verbo ser.
3. Quitará. Separará.
4. Cubra con dulce una rodaja de pan.
5. Hagan un nudo. Unan.
6. Conocer por medio de los ojos.
7. Artículo definido, masculino, singular.
9. Arma de madera usada por los indígenas.
10. Palabra con que se designa toda clase de ejercicios físicos tendientes a desarrollar integralmente al hombre.
14. Contracción de preposición y artículo.
16. Mezcla de harina, agua y levadura para hacer pan.
17. Quite la cáscara a la fruta.
18. Pieza que cierra la parte superior de cajas, cofres, etc.
19. Voz que se usa repetida para arrullar a los niños.
23. Substancia de sabor característico que se emplea para sazonar los alimentos.
26. Artículo definido, femenino.
27. Apócope de nosotros.
28. Hermanos de los padres.
32. Preposición inseparable.
33. Pronombre personal, 2ª persona.
34. Voz que se usa para azuzar.

ORDENAR LAS PALABRAS ASI:

1. 7 vertical.
2. 10 vertical.
3. 32 vertical.
4. 26 vertical.
5. 35 horizontal.
6. 14 vertical.
7. 11 horizontal.
8. 14 vertical.
9. 20 horizontal.
10. 29 horizontal.
11. 14 vertical.
12. 1 vertical.

SOLUCION ANTERIOR

MENSAJE OCULTO

Nosotros queremos que las futuras generaciones aprendan a sonreír desde la infancia.

MINISTERIO DE SALUD PUBLICA DE LA NACION

REDUCIR EL COSTO DE LA ATENCION MEDICA ES

EL OBJETIVO FUNDAMENTAL DE EMESTA

Compenetrados del noble fin que persigue el Ministerio de Salud Pública de la Nación al poner en venta especialidades medicinales a precios reducidos, los médicos argentinos que ya han comprobado la calidad y pureza de los productos EMESTA, **no vacilan** *en prescribir cualquiera de los específicos de su lista.*

Sea usted uno más, *y cuando atienda a pacientes de escasos recursos,* **recete EMESTA,** *si entre estas especialidades se encuentra el medicamento requerido para el tratamiento prescripto.*

EMESTA ESPECIALIDADES MEDICINALES DEL ESTADO - MORENO 1245/47 - CAPITAL

¡Hay que aprenderlo!

PERON - PERONISTA - PERONIANO - PERONISMO - PERONIZAR

Perón, Juan Domingo: Presidente de la Nación Argentina en el período 1946-1952 y reelecto por voluntad popular para el 1952-58. Creador de la Doctrina Justicialista. Iniciador del movimiento obrero argentino. Forjador de la Nueva Argentina.

Peronista, peroniano (adjetivos): Con estos adjetivos calificamos todas las personas, acciones o cosas que respondan a la política del General Perón: pibe peronista, libro peronista, fervor peroniano, campeonato peronista, movimiento peroniano, etc.

Peronismo (sustantivo): Movimiento del pueblo iniciado en la República Argentina por el Coronel Perón y que responde a los principios de Justicia Social, Independencia Económica y Soberanía Política, reunidos en la Doctrina Justicialista.

Peronizar (verbo): Hacer peronismo. Divulgar e inculcar en las personas los principios del movimiento peronista.

¿ASI QUE NO TENDREMOS MAS JUGUETES?

...Pero ¿qué clase de grasitas son ustedes, que hacen esta pregunta?

¿Se creen que Evita fué una persona como todas las que hemos conocido hasta ahora, que hizo cosas buenas mientras estuvo con nosotros..., cositas, de esas que empiezan y terminan en un tiempo corto?

¿No saben acaso que se fué a la eternidad para poder estar siempre con nosotros?

¿No la ven, en las tardes del sol, envuelta en cada rayo, jugando a la escondida en las esquinas y los montecitos?

¿En los días de tormenta, hecha viento fuerte, arrasando con toda la podredumbre y el barro que aun tenemos?

¿En los ríos y arroyos tranquilos, fecundando la producción de nuestros campos?

¿Y temblando en cada estrella y en cada rayo de luna, descubriendo cada uno de nuestros deseos para contárselos al General y que él los haga realidad?

¿Que no habrá juguetes? Pero ¿no se dan cuenta que ésa es una "avivada" de los contreras, para que todos pensemos que ahora ha cambiado algo y que Evita se "ha ido" realmente?

¿Que no habrá juguetes? Pero si los Reyes Magos y el Niño están ahora en el mismo país que Evita y nos traerán todos los juguetes que ella les diga; y todos los que les pida el General para los hogares-escuela y las colonias; y todos los que quieran los pibes peronistas.

Y más todavía, si no hubiera juguetes, ¡qué nos importa! Nosotros somos pibes peronistas, sanos de cuerpo y alma y jugamos con cualquier cosa; si no tenemos un caballito, montamos un palo de escoba; si no tenemos una Nº 5, pateamos una pelota de trapo; si no tenemos un meccano, armamos lo que nos gusta, con pedacitos de metal, tarritos y latas y maderitas... Los que se mueren por los juguetes son los "pitucos"...; claro, ellos si no tienen todo hecho y a todo lujo, no "agarran viaje", no saben hacer nada.

Pero si hasta da ganas de decir: ¡Mejor que no tengamos más juguetes!

Los haremos nosotros; y así sabrán todos que lo que hizo Evita no fué **darnos juguetes;** fué **enseñarnos a ser felices,** buscando la felicidad en lo que tenemos y en nosotros mismos; para eso somos sus grasitas.

STRADA
SOC. ANONIMA IND. COM. Y FIN.

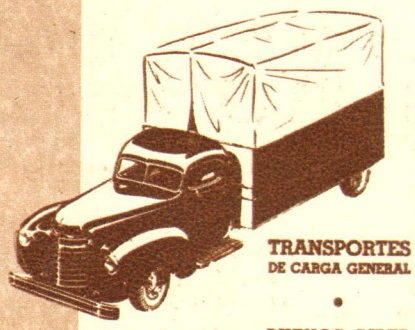

TRANSPORTES DE CARGA GENERAL

BUENOS AIRES
GODOY CRUZ 3054
T. E. 72-8477

PROVEEDORES DE LA "FUNDACION EVA PERON"

COMODORO RIVADAVIA BELGRANO 921 T. E. 470

CHISPITA

POR GICA.-

NUESTRA PEÑA

Anita Sandoval, de "El Mojón", Santiago del Estero, canta así a Evita:

¡Evita! ¡Evita! ¡Evita, querida madre-cita!
¡Nunca te olvidaremos!
Nuestras oraciones, nuestras flores,
nuestras lágrimas, todo, todo, todo...
siempre será para ti.
Dios te bendiga, madrecita buena.

Y Pedro J. Roldán, de Gualeguay, Entre Ríos, contribuye a Nuestra Peña con una poesía larga. Estos son algunos trozos:

Noches pasadas, contemplando el cielo,
he visto una estrella refulgente.
¡Qué divinos reflejos despedía!
Evita: tú eres esa estrella,
y estarás con nosotros eternamente.

Yo, con alma de niño, te lo juro
conservar mi lealtad hacia Perón;
tu sonrisa será nuestra guía...

Y los cordobeses también tienen su representante; es Francisco Roldán, de 13 años, que nos escribe así:

En bronce y mármol te recordarán;
en bronce y mármol vivirás para todos;
en bronce y mármol estarás con [nosotros;
en bronce y mármol seguirás con los [niños,
los ancianos y tu Pueblo;
porque eres EVA PERON inmortal.

¡Muy bien por los pequeños poetas peronistas!

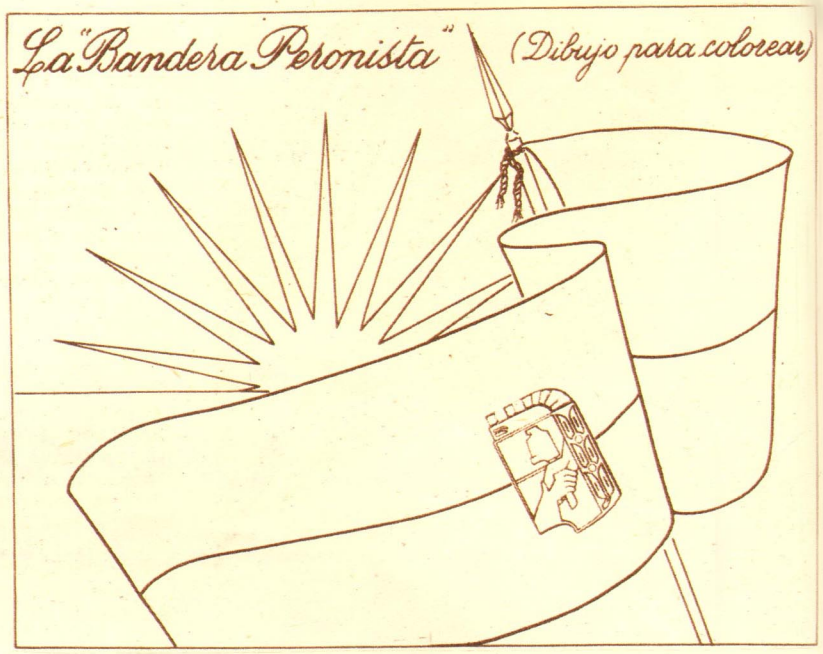

TUS CARTAS

Los pibes del barrio Metalúrgico de Rosario nos cuentan que han levantado un altarcito para Evita. Es éste, en donde aparecen ellos a su alrededor.

Todos los días lo visitan y la recuerdan con una flor y una oración.

*

¿Recuerdan a **Juancito, el entrerriano, que vino de Gualeguaychú y estuvo con Evita?**

Nos ha escrito una carta muy linda en la que nos dice muchas cosas y de la que queremos mostrarles esta primera carilla.

¡El sí que es un pibe feliz! ¡La vió a Evita y estuvo con ella! Ya sabe cuál es la cara de la bondad y de la justicia...

No se imagina lo
que estoy desde el día que se fué para siempre mi
querida Evita, pero soy feliz porque nuestro Ge
neral será "la razón de mi vida" y yo lo he
escrito para decirle que hace un ratito terminé
de leer esa parte que dice en la página 31 Mi
maravilloso, allí dice Evita "todos, o casi todos, tenemos
un día maravilloso" Sí, yo tuve "Mi día Ma
ravilloso" Fué el día que conocí a Evita Perón ¡Qué lo
ese día nunca creí que iba a tener el deseo de conocerla, a
tra hada rubia se me cumpliría pero así era
de, y más maravilloso fue ese mi día cuando
vita se sacó foto conmigo y más cuando me
si necesitaba algo o que quería y le dije - Bue
General, se que Evita fue feliz al decirle mi de

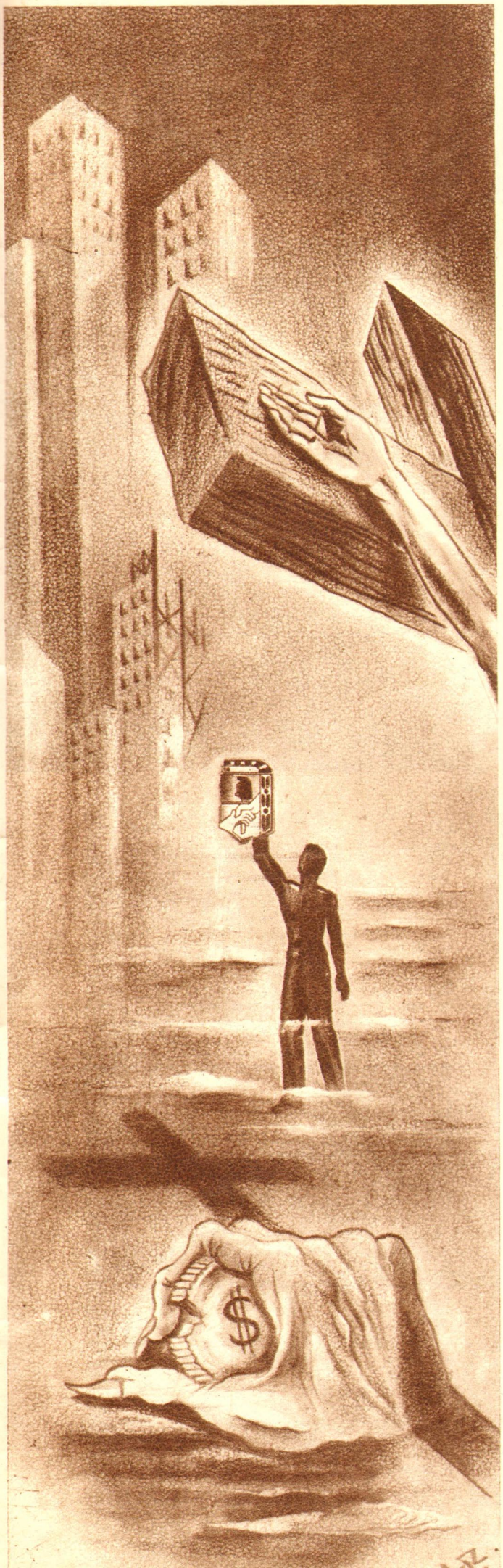

TAL COMO PERÓN LO INTUIA

De las dos corrientes de repulsión y atracción que anduvieron en conflicto en el mundo occidental antiguo, vive todavía, aunque parezca extraño, todo el ideal del mundo moderno.

De la "razón griega" que hizo a Dios a semejanza del hombre, y de la fe cristiana que hizo al hombre a semejanza de Dios. Del antropocentrismo que hizo del hombre el centro del Universo, sin dependencia de nadie, y del teocentrismo que puso al hombre bajo el amparo de Dios e hízole depender de Dios como las ramas del tronco y el tronco de su propia raíz.

Se puede, pues, formular esta pregunta:

¿A cuál de esas dos corrientes corresponderá en la hora actual su día de gloria? ¿Será Atenas la que cante victoria sobre Jerusalén, o será Jerusalén quien la cante sobre el Olimpo?

Apoyados en el testimonio de la historia, los filósofos finalistas dicen que la segunda de esas corrientes vino a otras edades como anillo al dedo, y añaden que por ella se salvaron.

Es cierto. Porque lo que faltó a Grecia, según dicho de Perón, para su definición perfecta de la Comunidad y del Estado, fué precisamente lo aportado por el Cristianismo: su hombre vertical, imagen de Dios. (9 4-49.)

Pero para salvar a la nuestra del mal que le roe las entrañas ¿no será de suyo esa corriente instrumento harto feble e insuficiente?

Al tarado de cientifismo que así pregunte respóndale el Peronismo Argentino que, por los resultados que obtuvo de ella, se encuentra en condiciones de declarar que el más excelente medio para hacer retornar al mundo a su verdadero cauce lo proporciona precisamente esa fe antigua.

Al tratar nuestro Líder de buscar base en que cimentar el edificio de su doctrina justicialista no se fijó tanto en lo que el hombre tiene de prestancia física —Razón Griega—, como en lo que tiene de belleza moral y anhelos de infinito —Fe Cristiana.

Como psicólogo experimentado sabía que el influjo de causas humanas, lujo, gloria, placer, riquezas, servidumbre, amor y odio, podía hacer desaparecer esa fe de la vida de relación entre los hombres, que hombres siempre y como tales de naturaleza lesionada en su medula, se hallan propicios a cambiar de ideales y hasta de creencias, si esto último no fuese más difícil de lo que parece.

Eso sabía. Pero sabía también que la tal desaparición no podía ser sino aparente y pasajera. Pasajera y aparente nada más, porque si, como enseñan los entendidos, la fe teológica es un principio de actividad sobrenatural agregado a la naturaleza humana, en ella permanecerá silencioso, si se le desdeña, pero en acecho siempre para surgir, pleno de juventud y de gracia, en su hora necesaria.

Todo eso sabía. Y porque lo sabía se preguntaría de esta suerte: Y esa hora, ¿no será la nuestra?

El despertar a su debido tiempo de la fe cristiana fué indefectiblemente un renacer brillante al amor y a la esperanza en la marcha agobiadora de los pueblos. Eso mismo, ¿no podría suceder en estos momentos en que la humanidad tiene ahogada esa fe en los más horrorosos bautismos de odio y de sangre?

No será intento vano el probarlo. Y puso manos a la obra.

De esa fe antigua hizo Perón un pensamiento moderno; sobre ese pensamiento construyó su sistema peronista, y ese sistema de amor y realidad le resultó, tal como él lo intuía, manantial copioso de beneficios para su pueblo.

Y lo definió y glosó diciendo: El Peronismo es una filosofía de la vida profundamente cristiana y profundamente humanista. Humanista, porque su único objeto es el hombre, y cristiana, porque su base fundamental reside en dar al hombre la tercera dimensión, que lo coloca de cara al cielo.

Eso es el Peronismo, que transformó la Argentina y con el que se puede transformar al mundo. Con él el hombre regula sus costumbres, el pobre se libera de la opresión del rico, el trabajador se solaza y canta en el trabajo, y con él el obrero alegra su corazón y edifica su casa.

JUAN DEL PRADO

ESCUELA SUPERIOR PERONISTA

ADOCTRINAMIENTO PERONISTA

EN UNIDADES BASICAS, SINDICATOS Y EN LA ADMINISTRACION PUBLICA

GUIA DOCTRINARIA

La reunión doctrinaria a realizarse durante la primera quincena de noviembre comprenderá:

I — El tema de Doctrina: la cuarta Verdad del Peronismo.

II — La palabra de Perón: Sindicalismo.

III — La palabra de Evita: Lectura y comentario de los capítulos V y VI de "La Razón de mi Vida".

● Cartas llegadas de todo el país nos muestran cómo el Adoctrinamiento Peronista que orientamos desde esta sección, es puesto en práctica con todo éxito en unidades básicas, sindicatos y reparticiones administrativas.

● **De la Unidad Básica Nº 4 de El Milagro (La Rioja)** nos llega la reseña de la reunión realizada en Homenaje a Evita, con la lista de los presentes y la copia de la disertación pronunciada sobre "Evita y sus obras". De ella transcribimos este hermoso párrafo: **"Aunque la vida de Eva Perón se haya extinguido, nos quedan sus obras maravillosas, su ejemplo austero y su inmaculado arte de prodigar el bien entre los humildes. Debemos proponernos ser más nobles y más puros cada día; ser cada vez más entrañablemente argentinos y más fervorosamente peronistas. Jamás debemos olvidar sus sanos consejos, recordando sus palabras, para que siempre seamos puros de corazón y fuertes de espíritu como Ella lo quiso. Este sería el mejor testimonio de gratitud que podemos dar a una Mujer sublime que luchó tanto por derramar en todas partes la belleza, la verdad, la pureza de esta Patria redimida a través de su hermoso lenguaje de amor."**

● **La Unidad Básica Femenina de Icaño, Departamento de La Paz (Catamarca),** nos envía la copia del acta levantada en la reunión de Homenaje a Evita. Destacamos una hermosa iniciativa adoptada en esa oportunidad: fueron especialmente invitados el personal docente de las escuelas de la localidad y los niños que a ellas concurren. Un coro infantil cantó las marchas "Evita Capitana" y "Los Muchachos Peronistas" y otros niños recitaron poesías alusivas.

● De la **Unidad Básica de Estación Evita (Buenos Aires)** hemos recibido una recopilación de la síntesis de los discursos y clases pronunciados en las Reuniones Doctrinarias realizadas hasta la fecha.

● La mayoría de las consultas que se nos han hecho ya fueron aclaradas en la "Guía de Actividades Doctrinarias", publicada varias veces en "Mundo Peronista". No obstante, recordamos lo siguiente:

1º **Concurrencia a los actos.** — La entrada a los actos será libre **para todo público.** Queda así perfectamente establecido que no se trata de reuniones internas, exclusivamente para afiliados, sino que pueden asistir todas las personas que así lo deseen. Esto tiene su importancia, porque si las autoridades de la Unidad Básica proceden con inteligencia, pueden desarrollar, de esa forma, una interesante labor de proselitismo, tomando nota de las personas no afiliadas que concurren, averiguando las causas que inciden para que no ingresen al Movimiento, y provocando, incluso, una conversación al respecto.

2º **Propaganda sobre Reuniones Doctrinarias.** — Por el motivo que señalamos en el párrafo anterior, hacemos notar la conveniencia de que siempre se realice una pequeña propaganda dando a conocer la hora en que se realizará la reunión y los puntos que se van a tocar. Hay muchos medios para esto: desde la **propaganda personal,** realizada por los mismos afiliados que, en su casa, en su trabajo, en sus diversiones, hablan — como quien no quiere la cosa... — del asunto, hasta la **propaganda mural,** que puede consistir, simplemente, en un affiche o un pizarrón puesto en el frente de la Unidad, dando cuenta de los detalles más importantes.

3º **Temario de las reuniones.** — Son muchos los que se interesan por conocer en forma anticipada el temario de las reuniones y su desarrollo. Les contestamos que siempre deben atenerse sobre el particular a las entregas de "Mundo Peronista", que, con casi un mes de anticipación, proporcionan todos los elementos que se necesitan.

● La **Escuela Superior Peronista** responde a todas las consultas que se le formulen sobre el **Adoctrinamiento Peronista.** La correspondencia debe dirigirse a "Mundo Peronista", sección "Adoctrinamiento Peronista", calle San Martín 665, piso 1º.

LA CUARTA VERDAD DEL PERONISMO

"NO existe para el Peronismo más que una sola clase de hombres: los que trabajan."

I. Esta verdad Peronista surge del concepto justicialista del trabajo, del que vamos a ocuparnos en forma explícita cuando analicemos la 5ª Verdad. Mientras tanto, el tema presente nos permite ahondar el concepto de **clase**, dentro de la Doctrina Peronista, contraponiéndolo a las concepciones del capitalismo y del colectivismo.

Asimismo, y como la Doctrina Peronista es una Doctrina simple, pero orgánica, en la que todo se encuentra íntimamente relacionado, conviene tener presente las lecciones anteriores, especialmente las que se refieren a la primera y segunda Verdad.

II. ¿Qué son "clases sociales"? Vemos que, dentro de la sociedad, se producen naturalmente ciertas asociaciones más pequeñas. Algunas personas, por razones íntimas, se sienten unidas entre sí con más fuerza, por motivo de una solidaridad mayor, debida, principalmente, a la defensa de los intereses comunes.

Se habla así de una "clase" obrera, de una "clase" patronal, etc.... Históricamente estas clases siempre fueron clases cerradas ("castas"). La clase predominante impedía que las más bajas llegaran a las altas posiciones que ellas ocupaban. Tanto en la antigüedad como en los tiempos modernos, hubo una clase dominante y otras dominadas, y de ninguna forma podía quebrantarse esta división. No había un objetivo común, superior, nacional, que las uniera y dejara de lado los egoísmos particulares. Sólo privaban los intereses de la clase dominante, interesada, por sobre todas las cosas, en conservar su supremacía.

III. Concepción capitalista. Aunque el capitalismo es simplemente una doctrina económica y no cuenta, por ello, con principios directamente sociales, sus consecuencias han determinado la creación del hondo problema social contemporáneo.

La literatura capitalista no nos da expresamente su concepto de "clase", pero podemos recurrir a la concepción individualista. Es un hecho histórico que el capitalismo nació de esta concepción.

El individualismo defiende la "concurrencia" libre de las clases como de los individuos, aceptando que existen naturalmente varias clases en la sociedad y que la armonía entre ellas vendrá por el camino de la expansión libre.

Concede a las clases, lo mismo que a los hombres, libertad política, y procura intervenir lo menos posible en su vida, sosteniendo que hay leyes naturales que rigen el movimiento armónico de la sociedad. La solución debe venir sola "por la competencia natural entre ellas..."

En la práctica, lo que sucede es que domina la clase que, de acuerdo con las condiciones existentes (régimen de absoluta libertad), puede dominar efectivamente... Como en un régimen capitalista la dominación se efectúa por el dinero, la clase predominante es la de los adinerados.

IV. Concepción comunista. La concepción individualista no condujo a la armonía sino a la explotación de la clase trabajadora por la clase capitalista.

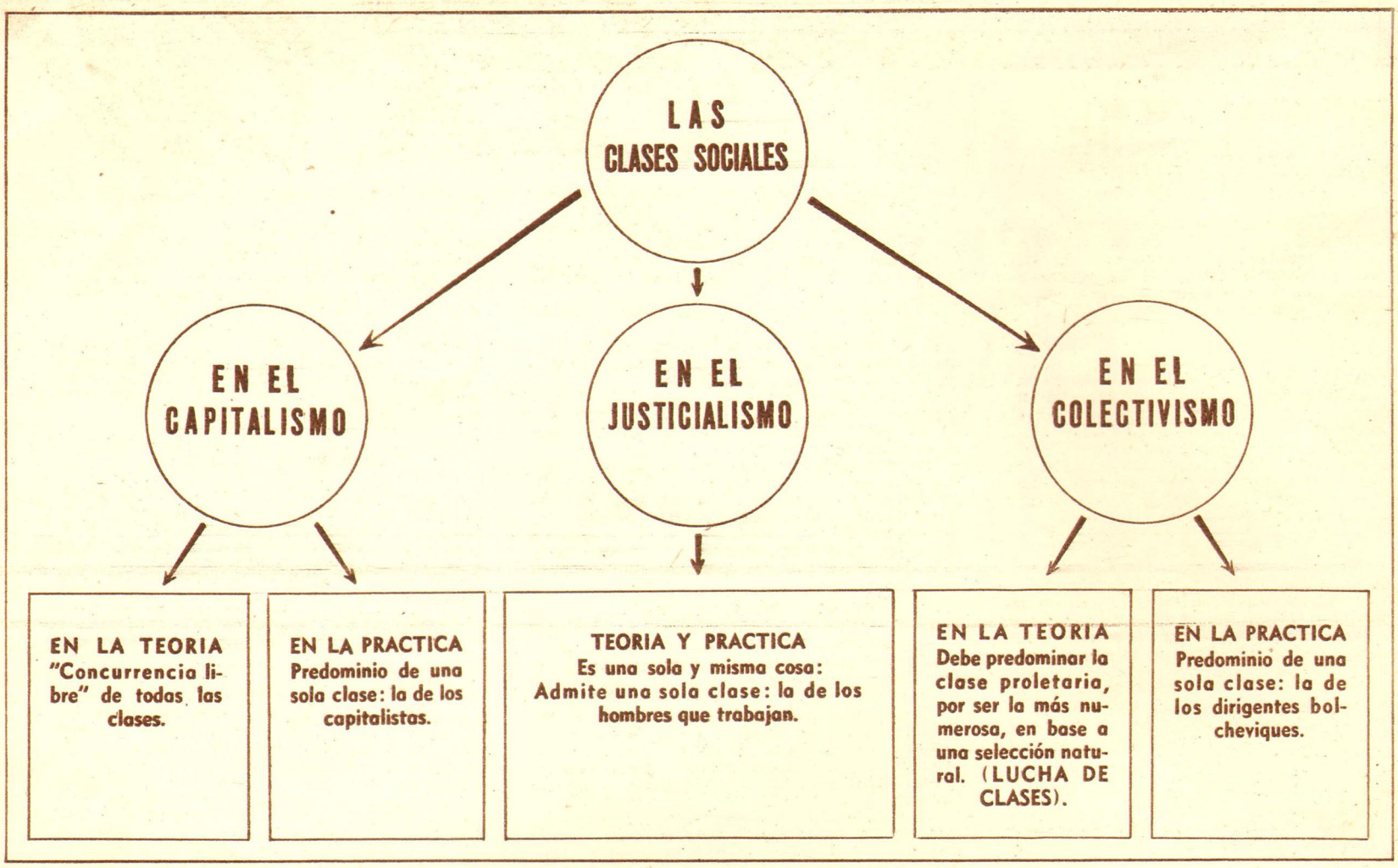

Como reacción contra esta explotación surgió una nueva doctrina: el socialismo y su forma actual: el comunismo.

Sostienen las doctrinas socialistas que las clases van eliminándose entre sí por la lucha, triunfando "por selección" la más fuerte. Y que el triunfo de la clase más fuerte es lo más justo.

Como, según la doctrina marxista, el proletariado es la clase más fuerte, lo justo es que ésta se imponga y domine como una sola clase.

La práctica demuestra que el comunismo tampoco ha podido terminar con la existencia de clases, porque los "comunistas" en el gobierno han acabado por crear una clase dirigente que explota en nombre del Estado a todo un pueblo...

SECCION DISCOS

Discos sueltos con grabaciones de las marchas peronistas. "Los Muchachos Peronistas" en una cara y "Evita Capitana" en la otra, cada uno ..... $ 11.—

Pueden adquirirse en "MUNDO PERONISTA":
San Martín 669 — T. E. 32-9795

V. La concepción Peronista. La Doctrina Peronista, fundada siempre sobre principios y realidades naturales, acepta la realidad actual de los varios grupos sociales, pero propicia la creación de una sola clase de hombres: la clase de los que trabajan, no por vía de la lucha entre las clases actuales, sino por vía de la cooperación. Lo que el Justicialismo no acepta es que esos grupos sociales sean cerrados como castas, tal como lo practicó la oligarquía, ni acepta tampoco que una sola clase domine por destrucción a las demás. Un objetivo superior, que es el bienestar común de la colectividad, debe hacer desaparecer los egoísmos particulares de las clases.

Esta posición fundamental ha sido expuesta una y mil veces por el General Perón. Desde sus primeros discursos al frente de la Secretaría de Trabajo y Previsión, insistía sobre la necesidad de llegar a una colaboración entre los grupos sociales, eliminando la lucha de clases.

"La división de clases —decía en 1944— ha sido creada para la lucha, pero la lucha es destrucción de valores. Nosotros, en cambio, pensamos aprovechar esa división de clases para asegurar una colaboración nacional en la que cada uno ponga de su parte su esfuerzo, su abnegación y su sacrificio para el bien común, que es el bien de la Patria." (A la clase media, 12-VIII-1944.)

Y en otras oportunidades: **"Buscamos suprimir la lucha de clases, suplantándola por un acuerdo justo entre obreros y patronos, al amparo de la justicia que emana del Estado."** (En la Secretaría de Trabajo y Previsión, 1º-V-1944.)

"Nuestra orientación no consiste en poner frente a frente a fuerzas colectivas, sino fuerzas colectivas en colaboración y cooperación con otras fuerzas colectivas, dentro de las cuales está el Estado." (Ante el Congreso de Asistencia y Previsión Social para ferroviarios, 11-V-1950.)

"Lo que nosotros buscamos es poner en paralelismo los intereses de todos los argentinos, para que todos empujen en la misma dirección y en la misma intensidad. Si esta finalidad se logra, los procesos de lucha irán disminuyendo y los de colaboración y cooperación irán aumentando." (En la Liga por los Derechos del Trabajador, 20-11-1947.)

"En esta tierra se comienza a elaborar una nueva doctrina que no reconoce divisiones entre los hombres, sino que aspira a tener una sola clase: la que trabaja." (A bordo del vapor Río de la Plata, 9-5-1950.)

EVA PERON se refirió también muchas veces al tema: **"No queremos ni reconocemos más que una sola clase de hombres: la de los que trabajan. Esto quiere decir que para nosotros no existe más que una sola clase de argentinos, la que constituye el pueblo, y el pueblo es auténticamente trabajador"**, decía en su cuarta clase sobre "Historia del Peronismo", el 12 de abril de 1951.

VI. Conclusiones.

a) Tanto el capitalismo como los sistemas colectivistas conducen, por distintos caminos, al predominio de una sola clase sobre el pueblo;

b) El Justicialismo, en cambio, admite la existencia de grupos sociales, producidos por las desigualdades naturales entre los hombres;

c) Lo que no acepta es que esos grupos sean cerrados como castas o que uno de esos grupos domine por destrucción a los demás;

d) En consecuencia, cualquiera puede escalar posiciones dentro de la sociedad, según su trabajo y su capacidad;

e) Por eso, en la realidad Peronista, no existe más que una gran clase: la de los hombres que trabajan.

BIBLIOGRAFIA:

PERON, Conferencia en la Liga por los Derechos del Trabajador (20 de noviembre de 1947).

EVA PERON, Los pueblos en la Historia: El espíritu oligarca, en "M. P.", Nº 28, pág. 41.

El Pueblo y el pensamiento vivo de Perón, en "M. P.", Nº 8, pág. 5; Oligarquismo y oligarquía, en "M. P.", Nº 11, pág. 4.

II - LA PALABRA DE PERON

SINDICALISMO

EN la reunión doctrinaria correspondiente a la primera quincena de noviembre deberá comentarse el discurso pronunciado por el General Perón al inaugurar un curso sobre **Sindicalismo Argentino**, en la Escuela Nacional de Guerra, el día 24 de septiembre.

* * *

El General Perón vuelve a tratar magistralmente en esta oportunidad uno de los temas esenciales de su Doctrina. La profundidad de los conceptos va encuadrada por esa lógica indestructible que es proverbial en él y constituye el terror de nuestros adversarios. Se trata, en consecuencia, de un discurso fundamental, que debe ser estudiado y comentado con la máxima diligencia.

* * *

Veamos su admirable estructura lógica.

El General comienza haciendo una introducción genérica sobre la conducción y estableciendo cómo el Gobierno queda comprendido dentro del régimen general de la conducción. Esta no puede realizarse unilateralmente, vale decir, tomando sólo en consideración aspectos aislados de la realidad. **El Gobierno debe conducir integralmente todas las fuerzas que actúan dentro del país: económicas, sociales y políticas.**

Pero el gobernante no puede gobernar lo inorgánico. Para realizar la conducción es preciso contar con una organización, y esta organización no puede ser otra cosa —en cuanto se trata de la conducción social— que el Sindicalismo.

Señala en seguida cuáles son las condiciones que deben llenar los gremios para ser elementos útiles de cooperación y colaboración. Son las que ha establecido la Doctrina Peronista, y que sintéticamente pueden resumirse así:

a) Respeto de la organización gremial, que es de Derecho natural, como la familia.

b) Reconocimiento legal de su autonomía y libertad ("Ley de Asociaciones Profesionales").

c) Realización de la Justicia Social que reclaman los trabajadores.

d) Apoyo efectivo a toda acción de carácter social desarrollada por los Sindicatos: mutualidades, proveedurías, escuelas, etc.

Con la aplicación de estos principios fundamentales se ha logrado que por primera vez en la Historia **la Organización Sindical esté al servicio de la Nación.**

Haciendo referencia a las concepciones erradas que sobre el particular sostienen los sistemas colectivistas e individualistas, el General Perón concluye afirmando que de todas las organizaciones que le ha tocado realizar o impulsar, la del Sindicalismo Argentino es la más fructífera para el Estado y para la Nación.

Cátedra de Sindicalismo.

Señores: yo deseo que mis primeras palabras sean para agradecer cuanto ustedes están realizando aquí en bien de una mayor capacitación para los altos funcionarios de la dirección y conducción de las actividades de gobierno, y en segundo lugar, las amables palabras que termina de pronunciar el señor ministro de Defensa Nacional, quien, con su perseverante acción, ha posibilitado y llevado adelante el desarrollo de estos cursos de la Escuela Superior, que han sido una vieja aspiración de todas las fuerzas armadas, donde podamos conjuntamente analizar todos los problemas que nos conciernen, tanto al gobierno como a los órganos de la defensa, cooperando y coordinando todas las acciones que emergen de la necesidad de una acción de paz y de una acción de guerra.

Es indudable que de esta compenetración, de esta colaboración y de esta coordinación, todos tendremos algún provecho que recibir. Pero el mayor de esos provechos estará destinado a la defensa de los supremos intereses de la Nación, que en la paz o en la guerra imponen a sus ciudadanos la permanente abnegación y el sacrificio que presupone el servicio directo a la Nación.

La inauguración de la cátedra de sindicalismo es, en mi concepto, una conquista real de los estudios para el aprovechamiento de todos los factores que influirán en la defensa del país en la paz y en la guerra.

* * *

Si hay algo que puede conceptuarse como una de las grandes conquistas Peronistas es haber logrado la capacitación del Pueblo. Así ha quedado desterrada para siempre la figura del caudillo enigmático y tortuoso, que consideraba a la política como el mejor arte de engañar a la masa.

Es el mismo Presidente de la Nación quien informa ahora a la opinión pública sobre los problemas del gobierno. En esta Introducción a su discurso, el General Perón vuelve a insistir sobre la necesidad de una mayor comprensión de los problemas gubernativos.

Debe hacerse notar, pues, la verdadera Revolución que se ha producido, comparándola a la situación anterior, en la que se hablaba a todo momento de "educar al soberano", sin que nunca se hiciera nada efectivo para conseguirlo.

Arte de la conducción

El gobierno, señores, no es sino uno de los aspectos de la conducción. A menudo se ha dicho —y en muchos casos con cierta extrañeza— de Napoleón y de César que, además de haber sido grandes conductores de ejércitos, fueron también grandes políticos, como si la conducción de ejércitos fuera una cosa distinta de la conducción de pueblos o de naciones. La conducción es una sola en todos sus aspectos: es una de las ramas de las artes que califica y posibilita a los hombres el realizar un trabajo artístico en la conducción, conducción que recorre todas las gamas. No podríamos decir que un pintor —que es otra de las ramas del arte— pinta bien solamente una cosa, que se ha unilateralizado en su arte para pintar una sola cosa. Eso no es un artista, eso no es un pintor. Si es pintor, pinta todo. De la misma manera, la conducción es indivisible, porque es un arte integral que universaliza y no sectariza. Los que sectarizan son la negación del arte, y la conducción es un arte, un arte que presupone una dirección, una técnica, pero que también presupone, además de eso, que es la parte inerte del arte, una parte vital: un artista. Y el artista es por antonomasia la universalización del arte, y no la sectarización de lo técnico a una actividad.

Condiciones del conductor.

Decir que un hombre es solamente un conductor de ejércitos es decir una cuestión unilateral. El conductor lo es de todo, o de lo contrario carece de la condición suprema del arte. Por esa razón, quien aprenda a conducir debe aprender a conducir todo: debe ser un artista de la conducción. Si se unilateraliza, será solamente un técnico de la conducción,

El Conductor, en uno de los raros descansos que le permite su ardua labor gubernativa, en la Residencia Presidencial.

LLAVEROS PERONISTAS

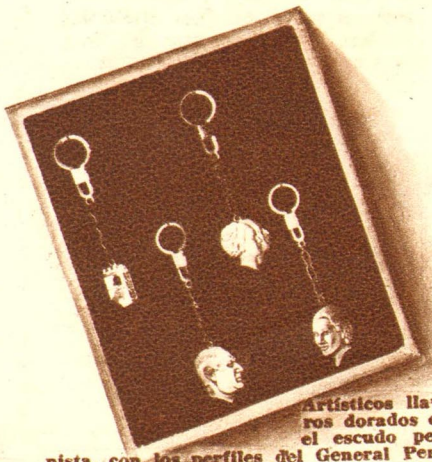

Artísticos llaveros dorados con el escudo peronista, con los perfiles del General Perón y de la señora Eva Perón, conjuntamente y por separado, c/u. .... $ 22.- y $ 18.-

Los mismos, plateados, cada uno ..... $ 18.- y $ 14.-

Pueden adquirirse en "MUNDO PERONISTA":

San Martín 669 — T. E. 32-9795

pero no un conductor. De la misma manera, si tuviéramos que concebir un pintor que solamente pinta hombres de uniforme, ése no es un pintor. Si es pintor, pinta todo, y cuando aprendió a pintar todo, pintará mejor él al hombre de uniforme que como lo pintaría el que se tecnificó y se especializó en eso.

Por eso, el conductor, de acuerdo a la concepción clásica de la conducción, es conductor de todo o no es conductor de nada. Por eso yo no encuentro extraño que Napoleón, que fué uno de los más grandes conductores de la Historia, brilló en los campos de batalla y también brilló en el gobierno de su país; del mismo modo que Julio César, que fué también uno de los más grandes conductores, brilló en la conducción de la guerra y también en la conducción de su país, dando comienzo al más grande imperio que han conocido los tiempos.

Por eso, señores, al considerar el problema de la conducción debemos pensar que es un gravísimo error enseñar una conducción unilateralizada. La conducción es una actividad del arte, y se enseña a conducir todo. Esto, hoy, desde el punto de vista de la conducción militar, es más veraz y más cierto que nunca, porque hoy no se conducen ejércitos en las guerras, se conducen naciones y pueblos, y el pueblo debe tener la ductilidad y la amplitud de concepción que impone la conducción de pueblos en la guerra, y no de actividades unilateralizadas.

Conducción universalizada.

Por esa razón, señores, esta clase de estudios superiores está destinada a ampliar este panorama, diríamos a desnaturalizar la conducción para universalizarla, dentro del concepto real de lo que debe ser un artista en la conducción, quien debe conducir cualquier cosa, porque los principios que rigen la conducción de una cosa son los mismos principios que rigen la conducción de las demás cosas: son comunes. Está la técnica, y la misma se aprende en muy pocos días para el que está en el dominio de la teoría. Si, ahora, adentro tiene un poco de artista en la conducción, el panorama se completa, porque ésto de la técnica y de la teoría se adquiere; en cuanto a lo de artista y... de loco, todos tenemos un poco, según el viejo concepto que rige esta clase de actividades. Es cuestión de poner en combinación una y otra cosa para alcanzar a comprender y a penetrar el problema de la conducción.

* * *

Recordar que es obra exclusiva de Perón la divulgación de los principios que rigen la conducción. Antes de él, tanto la política como el gobierno estaban en manos de logreros y caudillos. La oligarquía se pasó hablando durante muchos años de la "organización nacional", pero no hizo nada para concretarla sobre bases firmes, capacitando a los hombres que influían en el manejo de la cosa pública. Conviene tener presente en estos párrafos la obra fundamental del General Perón sobre **Conducción Política.**

El gobierno en la paz y en la guerra.

Por eso, señores, a menudo, cuando uno concibe la conducción con este orden integral, piensa inmediatamente en el gobierno. Yo le oía decir hace poco al señor ministro de Defensa una cosa que es absolutamente real. No hay diferencia entre el gobierno de paz y el gobierno de guerra. El gobierno de guerra no es nada más que la continuación del gobierno de paz. Cambia en algunos aspectos la conducción, manteniéndose en otras la misma que se llevó en la paz. Este pasaje es el que posibilita la universalización en los conocimientos generales de la conducción, que hoy más que nunca es una imposición de las formas, tanto para los hombres del gobierno como para los que se especializan en la conducción de algunos sectores de la actividad nacional.

(Esquema Nº 1)

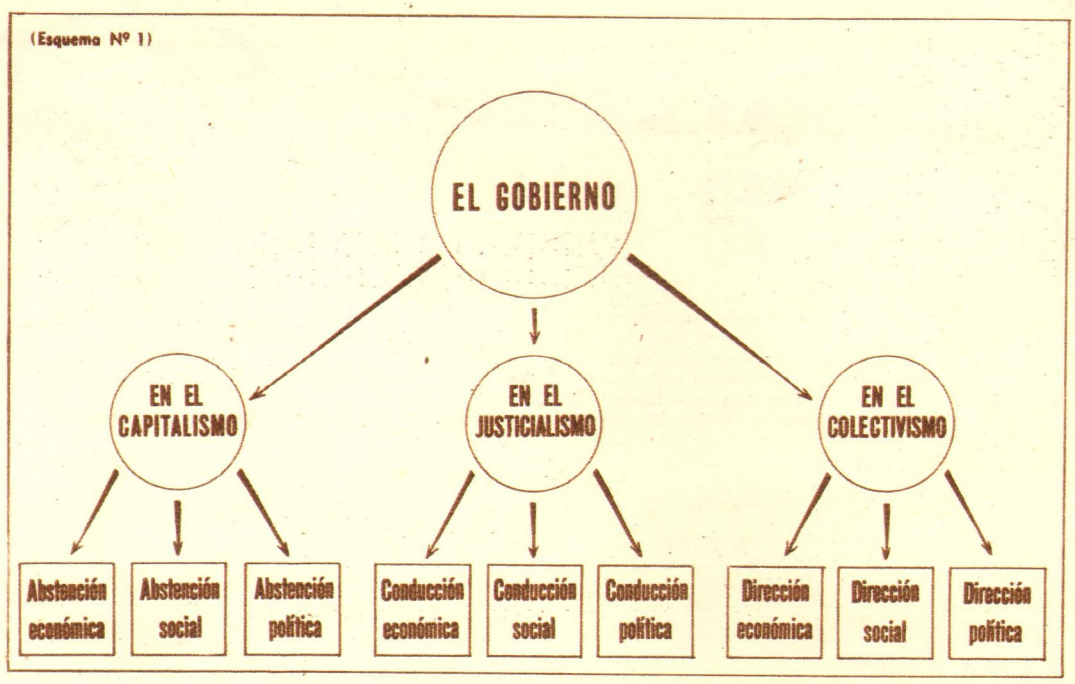

Concepto sobre gobierno

El gobierno, señores, está obligado a conducir las distintas fuerzas que actúan dentro de él y entre ellas las más importantes, que son las económicas, las sociales y las políticas. Yo echo una mirada sobre algunos países, que a menudo tomamos como ejemplo en sus organizaciones institucionales y pienso cómo puede gobernarse un país donde las actividades no están en lo económico, en lo político y en lo social directamente subordinadas a la conducción del gobierno.

Yo entiendo que el gobierno es uno, y que esa actividad se extiende con influencia sobre las fuerzas que actúan dentro del país para darle unidad de concepción y unidad de acción. Eso es el gobierno, en mi concepto. Y para ello ha de mediar una organización del gobierno, del Estado y del pueblo, que permita hacer efectiva esa unidad de concepción y esa unidad de acción.

* * *

También en la concepción del gobierno tiene el Justicialismo su Tercera Posición. Mientras el gobierno en el colectivismo absorbe las actividades sociales, políticas y económicas del país, en el individualismo quedan totalmente en manos de particulares. El gobierno Peronista realiza, en cambio, la conducción económica, política y social. (Ver esquema Nº 1.)

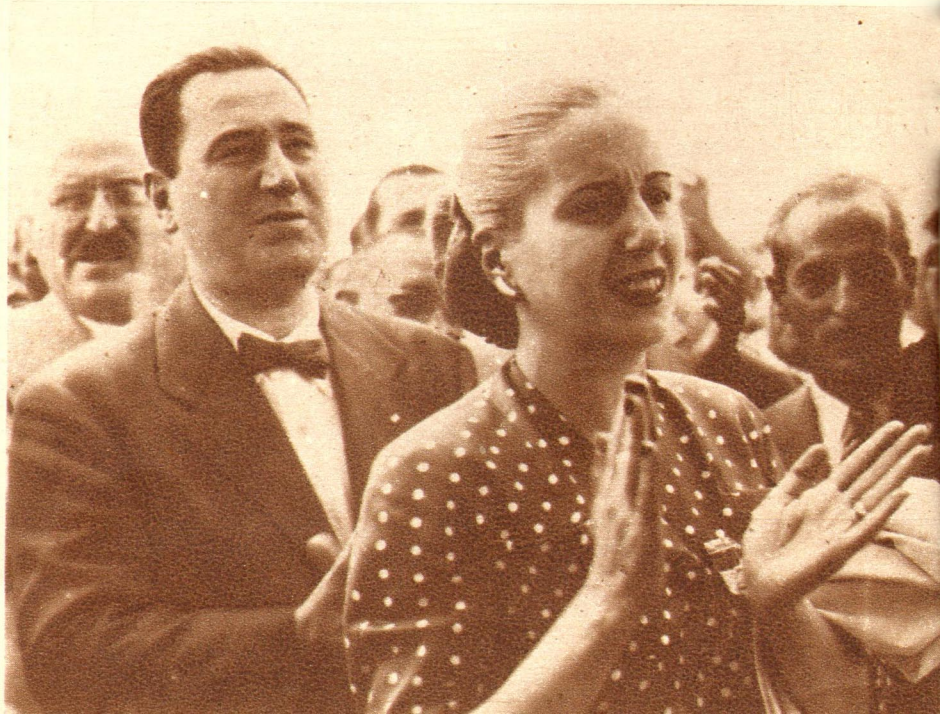

El Líder de los trabajadores argentinos, en medio de sus "descamisados", con la Jefa Espiritual de la Nación.

Importancia del Sindicalismo.

Las formas para realizarlo son extraordinariamente importantes, y ninguna de ellas ha de ser tan importante como el fondo mismo que resuelve el asunto fundamental de gobierno para la Nación.

Y ello implica, señores, de una manera absoluta, dentro de la cual el sindicalismo representa un 80 por 100 en la actividad del material humano para la producción y para la lucha. Si eso escapa al gobierno, nos vamos a encontrar en casos como una huelga metalúrgica, que en el momento más crítico del país puede paralizar durante meses la actividad absoluta en la confección de materiales para la defensa.

Error del capitalismo.

Señores: no sé si las formas democráticas imponen ese tipo de anarquía en el gobierno, en cuyo caso ya no estaría con tales formas democráticas, porque las formas democráticas han de ser para favorecer al país y para favorecer al pueblo, y no para perjudicarlo en sus propios designios.

Cualquier otra forma que resuelva el problema, a mí, como conductor, me resultará siempre más apropiada que aquellas que llevan a la disolución y a la anarquía.

Los países no pueden vivir sistemas que permitan la disolución y la anarquía de su propio pueblo.

En general, el capitalismo, en su organización y desenvolvimiento, cometió el más grave de los errores que pudo cometer cuando, en vez de asociar a su esfuerzo al sindicalismo naciente en el mundo, se le puso enfrente, lo combatió y trató de destruirlo.

Era de las organizaciones gremiales.

Las cosas de la vida son favorables o desfavorables, según una circunstancia que uno sea capaz de ponerla con medios adecuados a su favor o en su contra. Es como cuando nosotros, los militares, realizamos el estudio del terreno. Muchas veces, un curso de agua o una zona intransitable es un grave obstáculo para nosotros. Otras veces es un apoyo extraordinario, conveniente, según lo hayamos sabido aprovechar o no hayamos sido capaces de aprovecharlo.

Lo mismo pasa con el sindicalismo. El capitalismo, en el mundo, está en vías de ser destruído, y el factor que gravita en esto es simplemente su oposición al sindicalismo. Es indudable que las viejas organizaciones políticas van siendo paulatinamente reemplazadas por las nuevas organizaciones gremiales, y éste es un movimiento que el mundo ya no tiene fuerzas para detener, porque él ha llegado a ser tan extraordinario en la conciencia social de los pueblos, se ha extendido en tal magnitud por el mundo, que antes de volver a las antiguas formas ya superadas, prefieren ir al comunismo, que es también una triste solución, pero que es la única que le queda a los pueblos que encuentran cerrado el camino de la justicia y de la verdadera libertad.

Sindicatos y derecho natural.

Este es un proceso que está viviendo el mundo, y es una cosa natural. Observen ustedes que la organización política es una organización circunstancial. **La organización gremial es una organización casi de derecho natural, como la familia.** De manera que eso es lo permanente. Las otras tienden a ir desapareciendo, y si no, observen ustedes de un siglo a esta parte, en que la predominancia de la organización política era absoluta, hasta nuestros días, donde las organizaciones políticas van siendo cada día menores frente al avance de la organización sindical.

Fracaso del sindicalismo en los regímenes totalitarios.

El régimen fascista y el régimen nacionalsocialista trataron de aprovechar estos sistemas haciendo organizaciones estatales con los sindicatos. ¡Grave error! Le quitaron lo único bueno que podía tener el sindicalismo, que es su desenvolvimiento en medio natural de libertad. Sometido al Estado, muere, como algunos pájaros cuando uno los mete en una jaula, porque no viven puestos en cautiverio. Esa lucha del sindicalismo fracasó en las corporaciones famosas de esos sistemas, que fueron un intento de aprovechar el sindicalismo en servicio del Estado, causa por la cual los llevó al fracaso.

"El conductor, de acuerdo a la concepción clásica de la conducción, es conductor de todo o no es conductor de nada."

Concepción Peronista del sindicalismo.

Esa organización sindical de que hablamos, al servicio de la Nación, es la fuerza más extraordinaria que puede utilizarse en el gobierno social, porque es indudable que organizado el sindicalismo en beneficio y en servicio del país, favorecido con la acción gubernamental, adquiere, diríamos, el dominio, el gobierno, la organización y el desenvolvimiento total de la mayor parte del pueblo.

¿Por qué le hemos de poner en contra el gobierno, como ha sucedido hasta ahora? ¿Por qué lo hemos de poner en contra del capital? ¿Por qué favorecer una lucha que lleva a una destrucción total de los valores mediante huelgas y sacrificios de todo orden en lo económico?

* * *

En los párrafos anteriores queda señalada, con la claridad característica del General Perón, la posición Peronista con respecto al sindicalismo. En el esquema Nº 2 hemos tratado de interpretarla gráficamente

Una sola exigencia: Justicia social.

Es indudable, señores, que para lograrlo al sindicalismo al servicio del país hay que cumplir una sola circunstancia: asegurarle un desenvolvimiento justo en sus actividades y satisfacer esa justicia social, que es lo único que pide el sindicalismo. Mientras otras organizaciones piden toda clase de privilegios, el sindicalismo pide una sola cosa: justicia. ¿Quién le puede negar el derecho de ser tratado con justicia? Y cuando tiene esa justicia están a favor del Estado y no en contra de él. Yo podría citarles, por ejemplo, no lo que se ha realizado en ninguna parte, sino lo que nosotros estamos realizando.

Los sindicatos en el régimen oligárquico.

Cuando en 1944 llegué a la Secretaría de

LA RESPONSABILIDAD DEL ESTADO POR LA SALUD DE SUS CIUDADANOS ES LA MEJOR GARANTIA DE LOS PRODUCTOS EMESTA

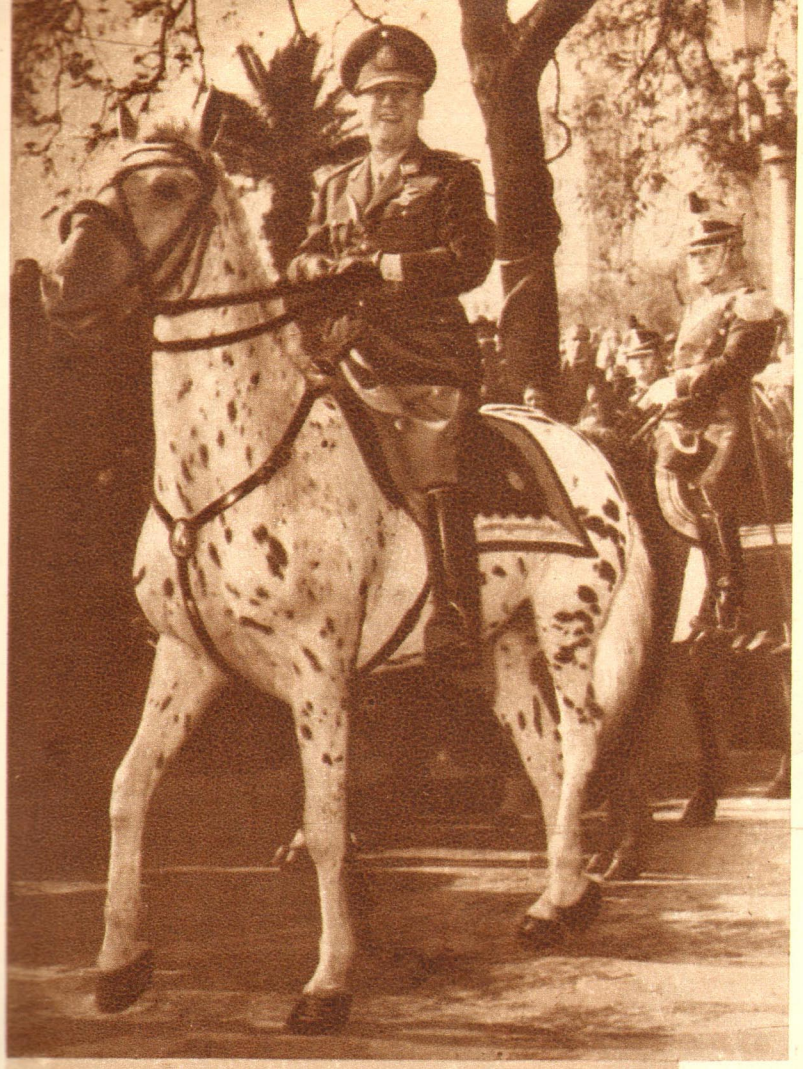

El General Perón, montado en su famoso "manchado", pasa revista a las tropas en el desfile militar.

Trabajo y Previsión, el sindicalismo estaba en nuestro país prohibido y muchos de sus dirigentes —alguno está por aquí— estaban presos en Villa Devoto. Cuando estudiamos el problema y escuchamos a esa gente, nos dimos cuenta que tenían la más grande razón del mundo. Ellos no reclamaban sino lo que les correspondía, y en toda esa discusión reclamaban que se les autorizase a asociarse con fines lícitos, porque es un fin lícito el que tiene cada hombre de defender sus intereses profesionales.

Pero, ¿qué es lo que había ocurrido en nuestro país? La Constitución Argentina establece que todo ciudadano tiene el inalienable derecho de asociarse con fines lícitos, de manera que esa organización estaba comprendida dentro de ese derecho. Pero como esa interpretación debía hacerla la Suprema Corte de Justicia, cuando estalló una huelga los metieron presos a todos y los procesaron por asociación ilícita, confirmando la Suprema Corte el fallo.

Los metieron presos a todos y disolvieron los sindicatos que habían sido sometidos a esa parte de la justicia. En consecuencia, privados de sus derechos primarios acordados por la Constitución—pero que le habían buscado la vuelta para que la Constitución, en ese sector, no se cumpliese—, ellos estaban perseguidos, tenían que reunirse formando sociedades casi secretas para la defensa de sus propios intereses.

¿Podría darse un caso de injusticia mayor, cuando todos los demás se reunían a vista y paciencia de todo el mundo para defender, quizá, intereses y privilegios espurios que no se comparaban jamás a la necesidad de discernir justicia sobre esa pobre gente?

Conquista Peronista: Legalidad de los Sindicatos.

Fué así que, reconociendo la verdad y propugnando la justicia, nosotros nos reunimos en la Secretaría de Trabajo y Previsión con una cantidad de personas y establecimos el primer decreto-ley que fijaba el régimen legal de las asociaciones profesionales. Esa fué una conquista extraordinaria para el sindicalismo argentino, porque desde ese día podían reunirse como cualquier otro para la defensa de sus intereses, sin incurrir en asociación ilícita y sin verse perseguidos por la policía, sino amparados por la ley.

Todas las huelgas que se producían cesaron con ese solo hecho. Vean si había comprensión, buenas intenciones, buena fe y confianza en esos dirigentes hasta entonces con altos prontuarios por comunistas y anarquistas, pero que, en verdad, eran tan comunistas y tan anarquistas como yo o cualquiera de ustedes.

El régimen legal de asociaciones profesionales —que fué el anticipo de los Derechos del Trabajador, que en su art. 10 establece los derechos de asociarse con fines lícitos para la defensa de los intereses profesionales— fué el punto de partida o, diremos así, la fe de bautismo legal para el funcionamiento del sindicalismo argentino.

Primer fruto: La armonía social

¿Qué pasó desde entonces hasta nuestros días para juzgar si esa medida fué acertada o no? Hasta entonces las huelgas en la República Argentina destruyeron más valores que todos los accidentes que puedan haber ocurrido, pérdidas de cosechas y todas las pérdidas que pudo haber tenido la República Argentina. Había un índice medio de casi un 20 % permanente y, en los últimos tres años, nosotros hemos conformado los índices más bajos del mundo en conflictos gremiales con el 0,09 %, caso único en las estadísticas del mundo.

Señores: quiere decir que nosotros, con esa sola medida, hemos conformado un estado de cosas que no implica la lucha de un sector grande de argentinos contra otro sector grande de argentinos, donde el perjudicado fundamentalmente es el país, porque de cada huelga la pérdida de valores refluye directamente sobre la economía del país, además de refluir sobre el bolsillo de cada uno de nosotros.

En esto, señores, el desconocer la ventaja que implica el asegurar la paz social en el país es lo mismo que desconocer la importancia del sindicalismo para la vida interna de la Nación.

Auxiliar del Gobierno

Por otra parte, los sindicatos no son, como muchos creen, cuevas donde se conspira todo el día para ganar mayores salarios, trabajar menos y perjudicar en forma directa o indirecta a los patrones y a la Nación. El sindicalismo, cuando se encara honradamente, cuando llena realmente las funciones, es un auxiliar extraordinario del gobierno.

Sobre esto les voy a decir en pocas palabras cuál es la hermenéutica general del desenvolvimiento actual de los sindicatos argentinos en su relación con el gobierno y con el sistema, para que lo penetren.

Las dos columnas Peronistas

Cuando nosotros conformamos el régimen justicialista, pensamos que hasta ahora la ex-

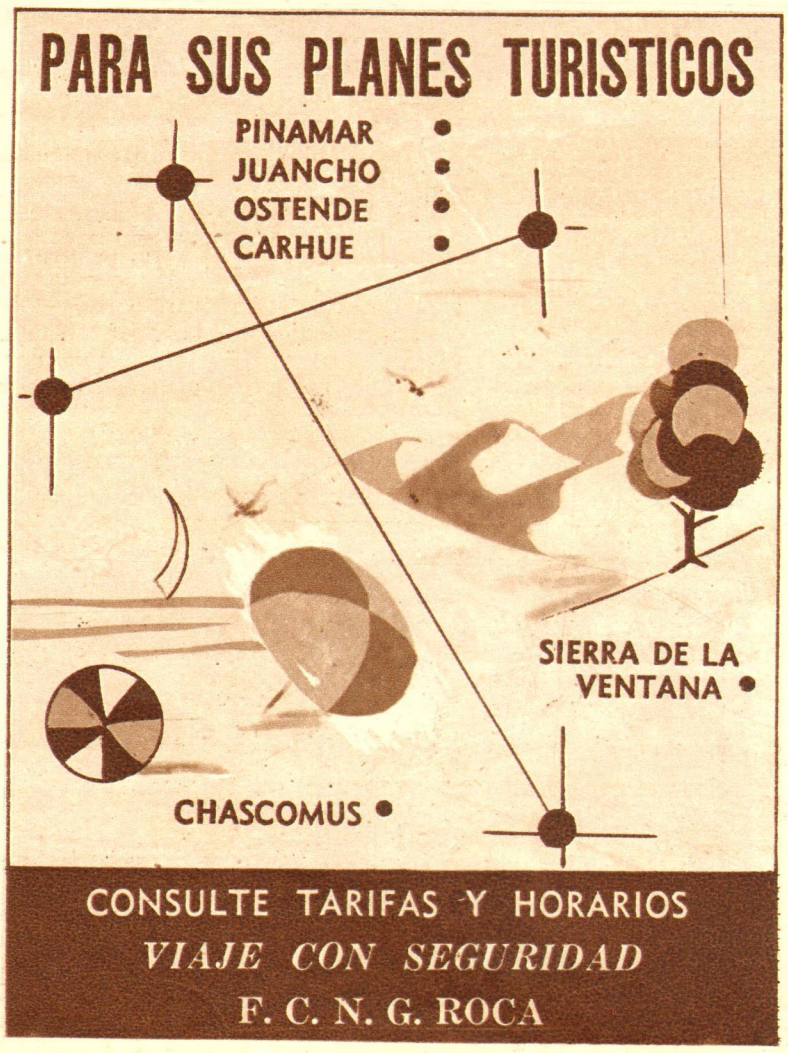

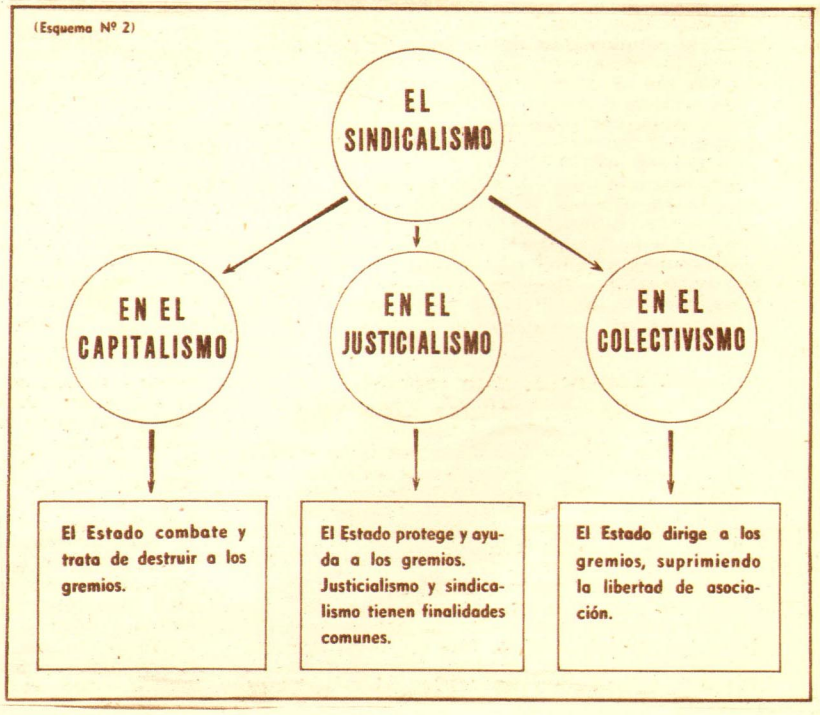

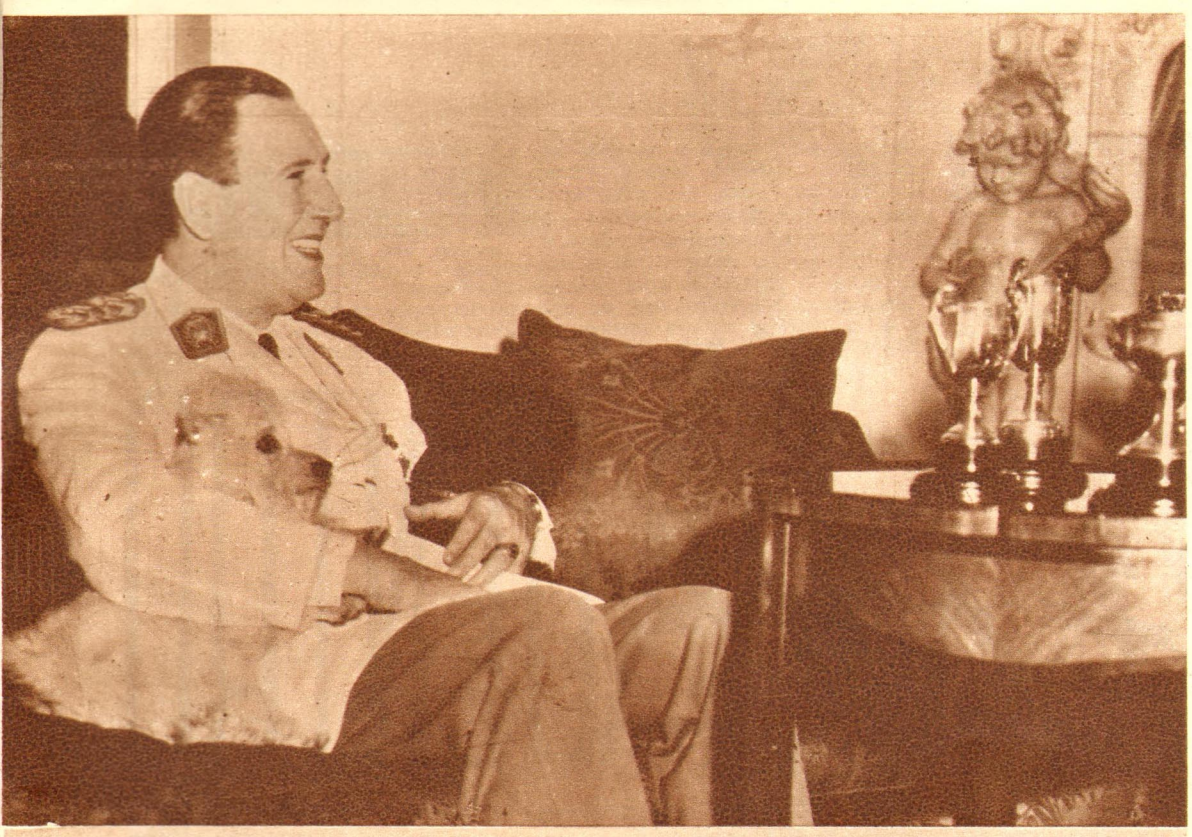

La Residencia está llena de recuerdos para el Conductor que supo estimular el esfuerzo y la emulación en todas las actividades de la Patria.

periencia había demostrado que las organizaciones políticas fueron siempre insuficientes para sostener los gobiernos, porque eran fuerzas aleatorias, porque eran fuerzas fluctuantes, donde los intereses reales de la Nación y del pueblo jugaban un factor muy secundario; más bien interesaban los intereses de los comités, de los caudillos políticos que se ponían contra el gobierno cuando no les daban un puesto o no los favorecían en forma directa o indirecta. Por eso los gobiernos, aun procediendo bien, perdían su predicamento y caían frente a una oposición o frente a un movimiento revolucionario; porque nadie tenía interés en sostener una situación que no le atañía en forma directa.

Nosotros dijimos: estas fuerzas políticas podrán ser mucho en apoyo y consolidación del gobierno, pero mucho más son las organizaciones sindicales cuando ellas han conseguido poner, paralelamente, la acción del gobierno y la acción sindical al establecer el sindicalismo. Por eso creamos dos columnas: una es la sindicalista y otra la justicialista.

Apoyo recíproco

Y yo les digo a ustedes, señores, que si hoy, **por ejemplo, el sindicalismo abandonase al justicialismo, y... el justicialismo se vendría abajo por falta de apoyo..., pero no le arriendo la ganancia al sindicalismo cuando hubiera abandonado al justicialismo; con toda seguridad que pocos días después caería el sindicalismo.**

Esto ha hecho que haya una base de sustentación por mutuo apoyo, que no le permita al sindicalismo abandonar al justicialismo o inversamente, que no permita a este último quitar el apoyo al justicialismo.

Se sostienen ambas por una compenetración y por objetivos comunes, y porque saben que cualquiera de ellas que caiga, cae inmediatamente la otra.

En eso, señores, reside la verdadera fuerza de nuestro sistema. Es indudable, señores, que cuando lo hicimos, lo hicimos pensando muy profundamente en esta circunstancia. Nuestro apoyo como sistema está basado, precisamente, en esas dos fuerzas: la política —que representa al justicialismo— y la sindical —que representa al verdadero sindicalismo—.

Beneficios que reporta el sindicalismo libre

Para que este sindicalismo pueda desenvolver su acción paralelamente al gobierno, es menester que sea libre. Nosotros no tenemos desde el gobierno ninguna imposición hacia el sindicalismo. Tenemos, sí, un acuerdo; y cuando yo voy a tomar una medida de gobierno, los consulto, y cuando ellos van a tomar una medida sindical, me consultan.

En eso van ellos en ganancia, pero yo voy en una ganancia extraordinaria, porque me aseguro un apoyo político, que de otra manera no tendría nuestro sistema. Porque estamos los dos defendiendo un mismo objetivo, que es el objetivo de la Nación; y ellos lo saben, y en el preámbulo de cada declaración de las organizaciones sindicales está colocado que el interés supremo que se defiende es la Nación.

Y cuando un sindicalismo se organiza sobre estas bases, es inconmovible. Es inconmovible como todas las instituciones de bien público, porque todos estamos dipuestos a defenderlo hasta con nuestra propia vida.

Acción social paralela

Esta declaración y base de nuestra organización sería insuficiente si en los hechos nosotros no lo realizáramos acabadamente. Por eso, cuando yo hablo del sindicalismo a los propios dirigentes, les encargo que tengan sus organizaciones para las defensas de los intereses profesionales; y, también, que agreguen la mutualidad, que hagan sus cooperativas, sus proveedurías y hagan sus escuelas sindicales. ¿Por qué les digo eso? Porque con eso el Estado y el sindicalismo pasan a ser una misma cosa. Los intereses profesionales los defendemos nosotros desde el gobierno con los propios Derechos del Trabajador colocados dentro de nuestra Constitución. De manera que estamos realizando la misma tarea. ¿Cómo vamos a estar enfrentados? No, marchamos paralelamente.

Cuando les hablo de mutualidades, que presupone tener su atención médica, su dentista, su maternidad, etc., ¿qué es lo que les estoy pidiendo? Los estoy ayudando, señores, a que tengan hospitales, policlínicos, y atiendan la salud física de todos sus asociados; porque si no lo hacen ellos, lo tiene que hacer el gobierno. Si ellos hacen esa función con sus asociados mientras el gobierno lo hace con todos los demás, ¿cómo vamos a poder estar en pugna? No, si también marchamos del brazo, realizamos una tarea que es común a ellos y común al gobierno.

Cuando les hablo de sus proveedurías para la defensa del poder adquisitivo de su salario, mediante una obra social del sindicato, pues... les estoy propugnando un aumento indirecto en su salario, desde que con esas organizaciones ellos defienden el poder adquisitivo. ¿Acaso no hace lo mismo el gobierno con las comisiones de agio y representaciones de todo orden de la policía económica? Ellos realizan lo mismo desde allí, desde sus proveedurías; entonces, señores, realizando la misma tarea en ese orden, ¿cómo vamos a estar enfrentados? No, marchamos también paralelamente.

Cuando les hablo de la escuela sindical, que está destinada a elevar la cultura social del pueblo, ¿no se trata, acaso, de lo mismo que nosotros estamos realizando, en el Estado: la tarea que se cumple mediante el funcionamiento de miles y miles de escuelas que realizan lo mismo? Entonces, ¿cómo vamos a estar uno frente a otro? Marchamos también de acuerdo y paralelamente.

El secreto, en mi concepto, de la organización sindical está en barrer de ella todas las deformaciones que el capitalismo y el comunismo metieron dentro de esas organizaciones. Cuando esas organizaciones estén libres de eso, en cada país serán instrumentos de bien público, que servirán en forma directa al pueblo, y en forma directa e indirecta a la propia nación.

Al servicio de la Nación

Esta organización, señores, es una organización al servicio de la Nación, y nosotros la hemos conseguido mediante una sola circunstancia: dándole al César lo que es del César, y a Dios lo que es de Dios; no dejando que se transforme el Estado en un instrumento de explotación de su propio pueblo. Cuando el pueblo siente sinceridad y lealtad en el gobierno, ese pueblo, el 85 por ciento de la población, los que nosotros llevamos a la guerra y los hacemos matar contentos, cuando defienden lo que es de ellos, pero no, irán con-

(Continúa en la pág. 48)

EL GOBIERNO Y LOS GREMIOS EN LA DOCTRINA PERONISTA

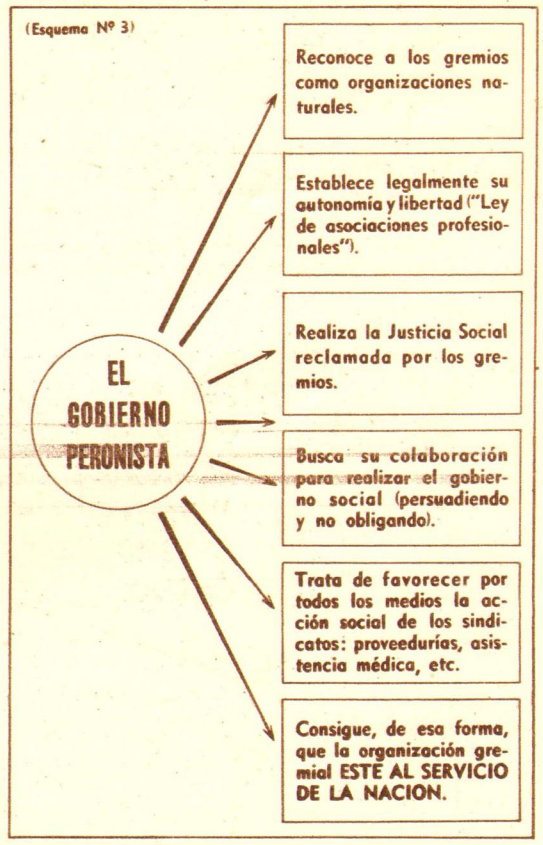

TIERRA ADENTRO

EVITA EN EL RECUERDO

Lo que vamos a narrar no lo hemos leído en algún diario o en algunas de las cartas que nos llegan de tierra adentro. Lo hemos presenciado.

Hace pocos días, en una espléndida mañana de esta primavera, debimos viajar de Santa Fe hasta Gálvez, en el ómnibus que, a partir de Coronda, deja el camino afirmado y toma el de tierra. Apenas acomodados en el asiento y después de observar a los accidentales compañeros de viaje, advertimos que en el interior del coche, en la parte delantera, está colocado un retrato de Evita y, debajo del mismo, un pequeño florero sostenido por medio de un ingenioso dispositivo que lo asegura. Tiene flores frescas. La sonrisa luminosa de la Jefa Espiritual de la Nación nos llena de gozo y de infinita ternura. Parece que nos hablara...

No podemos dejar de mirar con simpatía al conductor y al guarda, dos mozos jóvenes. Tienen que ser peronistas fervorosos y para ellos constituir el recuerdo de Evita algo sagrado.

Hasta Coronda pudimos leer la revista comprada poco antes de partir, pero luego, por el camino de tierra, el movimiento del coche nos impide continuar con cierta comodidad la lectura.

* * *

En una de ésas advertimos a lo lejos, junto al camino y en medio del campo, la silueta de una mujer que aguarda. Una pasajera, sin duda. Lo corrobora el colectivo que, al acercarse, aminora su marcha y se detiene junto a ella y el guarda que abre la portezuela. Pero la mujer — una hermosa joven, de mirada vivaz, amplia sonrisa y mejillas encendidas — no sube al vehículo. En cambio, entrega al guarda un ramillete de flores. Pensamos en un idilio. Mas, ya reanudada la marcha y mientras seguimos rumbo a la meta por la polvorienta ruta y la mujer se pierde a la distancia camino hacia su casa, vemos que el joven desprende del dispositivo el florero que está junto al retrato de Eva Perón y que con suma delicadeza saca las flores — las que no arroja al camino, sino que conserva con cuidado —, que cambia el agua que contiene por otra fresca que parece traer a propósito en una botella que lleva en algún lugar del coche, y ya dispuesto con buen gusto el primoroso ramillete, lo restituye junto a la imagen venerada. Da uno o dos toques aun a las flores, contempla risueño y con mirada húmeda ofrenda y retrato y va, por último, a ocupar su asiento junto al conductor.

—Lo hace todos los días — comentó junto a nosotros y por lo bajo un pasajero.

Y mientras el colectivo continúa devorando raudo la distancia hacia su destino, pensamos que a la inmensa obra que Eva Perón realizó, en todo orden y en todo género y a través de toda la extensión de la Patria, debemos agregar esta exaltación espiritual que en el pueblo argentino produjo el martirio de su enfermedad y que lo llevó a postrarse ante los altares en el ruego piadoso, en una total elevación de sus valores íntimos y eternos.

POLITICA AGRARIA

Días pasados el General Perón les habló a los delegados de cooperativas agropecuarias de todo el país, en una reunión realizada en el teatro Colón de la Capital Federal, en la que se refirió a distintos aspectos del Segundo Plan Quinquenal, relacionados con el agro.

Los hombres del campo, llegados de tierra adentro, venidos de todos los rincones de la Patria, del norte, del sur, del este y del oeste, habrán tenido la inmensa satisfacción no sólo de ver y oír a nuestro Conductor, exponer con claridad los problemas del campo, sino la de comprobar que a las leyes de estímulo y protección del agro, productos de su política económica integral, une el General Perón su acción personal, directa, alentándolos y orientándolos.

¡Qué diferencia con aquellos tiempos en que a los agricultores, tras largas y agotadoras esperas, se los recibía en alguna oficinita donde poco se les decía, ninguna posibilidad se les daba y hasta se los dejaba librados al azar y a la voracidad de los consorcios internacionales.

Y nuestro Presidente va más allá todavía del aliento a una Política Agraria en el orden general, ya que beneficia en particular, pues da tierra a quien no la tiene, con lo que logra tres objetivos fundamentales, a saber: **afincar al hombre de campo, propiedad en la economía familiar — con todas sus proyecciones sociales y culturales — y aumento de la producción, para beneficio de todos los argentinos.**

LANGOSTAS A LA VISTA

Ya que hablamos del campo, consignamos aquí dos noticias, las que hasta no hace muchos años hubieran alarmado hasta el pavor a los agricultores de todo el país.

La una es de Sáenz Peña — Presidente Perón — publicada en "Tribuna Chaqueña", y dice:

"Desde hace aproximadamente un mes enormes mangas de langosta voladora comenzaron a establecerse en una gran extensión de nuestra provincia, amenazando todo lo que había en plantas y lo que pronto habrá en los campos en que se siembra nuestro principal producto: el algodón.

"Apenas conocidos los extensos campos en que comenzó su acción devoradora este voraz acridio, el equipo motorizado Nº 45 se puso en campaña para abarcar con su acción una manga voladora ubicada en una extensión de 900 kilómetros."

La nota termina con una felicitación al personal que tomó parte en las tareas contra esta plaga.

La otra procede del periódico "Adelante" de Bell Ville — Córdoba — y da cuenta de que dos grandes mangas de langosta invadieron varios departamentos de esa provincia.

"El Ministerio de Agricultura de la Nación — dice con respecto a una de las mangas — por intermedio de su sección respectiva ha organizado con tiempo los trabajos para combatir al acridio."

Luego agrega: "La otra manga procede de San Luis e infectó el distrito de Chaján y no bien se la localizó se la atacó también con equipos motorizados, que la Dirección Nacional de Acridiología está empleando con buen éxito en la emergencia."

Ya pasaron los tiempos en que las langostas desvanecían los sueños de los agricultores en pocas horas. Ya no existen los clásicos "langosteros" de épocas pasadas, que de "breeches" y botas se lo pasaban jugando al truco o a las bochas en los boliches. Hoy, gracias a la acción integral de nuestro gobierno en todos los aspectos fundamentales del campo, los intereses de los hombres que trabajan la tierra — que son los intereses de todo el pueblo — están no sólo garantizados, sino también protegidos, dentro de todas las posibilidades, de manera que el esfuerzo el tesón y el sudor tengan el fruto que se merecen.

EL SINDICALISMO Y LA FAMILIA

El periódico "Momento" de Villa María — Córdoba — nos trae esta información:

"Una singular y emotiva ceremonia se llevó a cabo en la iglesia de Nuestra Señora del Pilar. En efecto, el Sindicato de Luz y Fuerza de Córdoba fué padrino del bautismo de dos niñitos gemelos, sobrevivientes de los trillizos nacidos el 13 de julio pasado en el modesto hogar de unos trabajadores."

Vemos aquí al sindicato cumpliendo, además de las funciones gremiales y mutuales — que defienden los intereses de los trabajadores —, otra no menos importante: la social, de acercamiento familiar, tendiente a una mejor convivencia y comprensión.

Es indudable que este sindicato ha interpretado fielmente el pensamiento del General Perón, quien afirmó: **"Hay una sola organización permanente en el mundo: el sindicalismo, que es de derecho natural, como la familia."**

LOS TEATROS INDEPENDIENTES NO ENCUENTRAN SU INDEPENDENCIA

"GRAGEAS" AL PASO...

DESDE hace algún tiempo funciona en Buenos Aires una cantidad bastante respetable de teatros independientes.

Unos veinte, aproximadamente.

Casi todos, en este momento, están dando obras extranjeras.

Uno de ellos, incluso, tiene en el cartel dos y las dos son del mismo origen foráneo.

Esta enfermedad de los teatros independientes de formar conjuntos nacionales para representar obras extranjeras, desgraciadamente, no es una enfermedad reciente ni transitoria.

Es una enfermedad vieja y crónica.

* * *

En efecto: estos teatros debutaron prácticamente de esa manera.

Cuando no hacían una tragedia griega, hacían una tragedia romana.

De un drama ruso pasaban a un drama sueco y de una comedia francesa a una comedia norteamericana.

Se partía de la base, tal vez, de que a falta de pan, buenas eran tortas, y después de veinticinco años de repetir siempre el mismo plato, en lugar de irse para adelante, se ha ido evidentemente para atrás, debido a que las tortas terminaron por reemplazar al pan.

Si antes, de cuando en cuando, se representaba una obra que describiese la vida argentina, ahora la vida argentina ha sido desterrada completamente de su repertorio.

* * *

No hay que suponer por esto, claro está, que los teatros independientes sean enemigos de la independencia nacional, pero, de cualquier manera, **levantar una tribuna en tierra propia y colocar en ella a un orador extranjero, es como fundar un banco de la nación y ponerse después a fabricar moneda de otro país.**

Si no se tiene nada que decir, lo mejor que se puede hacer, no es buscar a un tercero para que lo diga por nosotros, sino callarse la boca.

Vale más siempre un mudo en mano que cien charlatanes volando.

* * *

El servilismo intelectual es más despreciable que el servilismo físico a causa de que no suele ser obligatorio, sino voluntario.

Entregar el alma al extranjero es como entregar el alma al diablo. No sólo se encadena a una nación con las cadenas de la economía. Se la encadena también con las cadenas del espíritu.

El imperialismo conoce perfectamente estos dos recursos para someter a los pueblos "atrasados".

O les aplica el torniquete en el estómago o les aplica el torniquete en la cabeza.

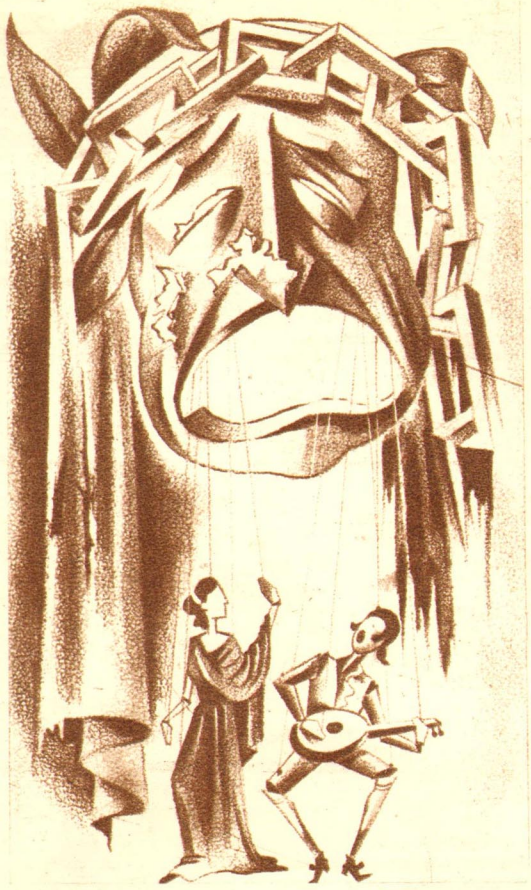

Si bien es cierto que, como sembrar, siembran, no es menos cierto que en vez de sembrar en el terreno que les corresponde, siembran en el terreno de enfrente.

Anteponer lo internacional a lo nacional es como meter el aljibe adentro del balde. Vale decir: proceder al revés.

* * *

Porque lo primero para nosotros no es lo que pasa en Grecia o en Gran Bretaña, sino lo que pasa en la Argentina.

Si un teatro no se ocupa de la gente del lugar en que vive, la gente de este lugar no tiene por qué ocuparse de ese teatro.

Por otro lado, **un actor que está permanentemente encarnando papeles extranjeros, termina por desdoblar su psicología y ser un extraño en su propio domicilio.**

* * *

Lo importante del teatro no son las morisquetas, las luces o los escenarios giratorios. Es decir: la forma. Lo importante es el contenido. Es decir: la obra.

El actor dice lo que el autor piensa. Y sin autor, no hay actor que valga.

persona de un balazo se la mata con el silencio.

Es así que para no hablar de lo único que se debe hablar, los teatros independientes o hacen hablar a otros de otras cosas o hablan de bueyes perdidos.

* * *

Arrancan del principio de que aquí no hay libertad de palabra, porque están convencidos que la libertad de palabra consiste exclusivamente en poder hablar mal de Perón y de la revolución nacional.

Y no se crea que obran así por no ser revolucionarios.

Lo son. Sólo que tienen un concepto de la revolución exactamente igual al concepto que tienen de la independencia y de la nacionalidad.

Es decir: para ellos la falla principal de la revolución argentina reside en que no se parece ni a la revolución rusa ni a la revolución china.

Si Perón, en vez de ser Perón, fuese Mao Tse Tun, ellos modificarían radicalmente su actitud.

Otra muy distinta sería su cartelera.

* * *

No conciben que lo que le viene bien a un chino no le viene bien a un argentino, como no conciben que un teatro de cualquier país se funda para este país y no para el país vecino.

Se han habituado tanto al teatro de exportación que hasta quieren exportar la revolución.

Ni siquiera conciben que es preferible participar de una revolución que está a la vista, aunque sea imperfecta, que estar año tras año hablando y hablando de una revolución perfecta, ocurrida a cien leguas de distancia, cuya perfección, no palpable transcurre necesariamente en la imaginación del que habla.

* * *

Estos teatros, que comenzaron siendo teatros de masas, al abandonar ahora la lucha que sostienen ellas para mantener y llevar adelante sus reivindicaciones y sus conquistas, abandonan también a las masas.

La clase trabajadora argentina, que debía llenar en estos instantes de punta a punta sus escenarios, es reemplazada por cualquier clase de cualquier parte y con cualquier ideología.

Mientras el imperialismo está creando situaciones verdaderamente dramáticas en todo el continente para arrastrarnos como carneros a una guerra atómica, ellos, en vez de dar obras que se opongan a la cremación que nos espera, se ponen a interpretar "Temístocles en Salamina" o "El Barbero de Sevilla".

Cuando no puede socavarles el sótano, entonces les socava la azotea. Y la literatura, en estos casos, no es más que el cloroformo con el cual se prepara al paciente desprevenido, a fin de someterlo, sin que se dé cuenta, al desvalijamiento de una intervención quirúrgica.

* * *

Norte América, que no da puntada sin nudo, por ejemplo, primero introduce el jazz, el bugui bugui, las revistas de información, las novelas, el cine y las obras teatrales, y a continuación introduce los cañones.

Primero manda a los emisarios del arte y después manda a los emisarios del petróleo o del salitre. Primero a los poetas y a los músicos y a renglón seguido a los ingenieros especialistas en estaño o a los abogados especializados en pactos bilaterales y materias primas.

* * *

Los teatros independientes, que defienden incuestionablemente una causa, se colocan de este modo, sin querer, al servicio de la causa opuesta.

La principal función de un teatro, entonces, consiste en la creación de una literatura escénica.

Ahora bien: si estamos repitiendo de continuo lo que ya se hizo en otra parte, no solamente no llegaremos nunca a crear nada, sino que hasta impedimos con ello el proceso mismo de una creación original.

* * *

Aunque parezca mentira, esta tendencia cosmopolita de los teatros independientes no corresponde a su cosmopolitismo, sino a una fuga del medio social y a una toma de posición política.

Están descontentos con el orden presente y se escapan por todos los caminos del mundo para no darle la cara a la realidad.

En una palabra: tratan de escurrirle el bulto a la revolución.

Si se pusieran a hacer obras nacionales, en consecuencia, tendrían que encarar la cuestión, cosa que sortean recurriendo al repertorio extranjero.

Cuando no se tiene valor para matar a una

Y al eludir nuestra vida y nuestra realidad se sitúan automáticamente fuera de la vida y fuera de la realidad.

O lo que tanto vale: fuera del arte. Pagan cara su evasión y su ausentismo trabajando, al fin de cuentas, para el fisco.

Aparte de que al no colocar el acento de su labor en el fondo, quedan reducidos a colocarlo en la superficie. En el aspecto puramente técnico y académico de la representación. En la retórica del espectáculo. Reducidos, condenados al teatro por el teatro. O sea: a reír por reír y a llorar para limpiarse la nariz.

* * *

En suma: aunque resulte doloroso decirlo, los teatros independientes nuestros, vocacionalmente idiomáticos, hacen un arte negativo. Un arte de trasbordo. Por un lado, de coloniaje mental, y por el otro, de torre de marfil.

Elicá

LA PALABRA DE PERON

(Viene de la pág. 45)

tentos ni felices a defender un sistema de explotación y miseria, así sea en nombre de la Patria o de cualquier otra circunstancia.

* * *

El General Perón señala magistralmente las condiciones en que actúan los gremios dentro del Estado Peronista. Se trata de un verdadero compendio de las relaciones entre el Gobierno y las Organizaciones sindicales, que tratamos de sintetizar en el esquema Nº 3.

Ejemplo para el mundo

Señores: yo puedo decir, con el conocimiento que me da la compulsa de los sistemas sindicalistas del mundo entero, sean estas organizaciones de tipo capitalista o comunista:

No creo que en el mundo haya en este momento un movimiento sindical mejor organizado, más serio y más responsable que el movimiento sindical argentino. Esto se debe nada más que a la bondad del pueblo argentino.

Dirigentes honestos y sinceros

No tendremos dirigentes sabios, porque la mayor parte de todos esos sabios, salvo raras y honrosas excepciones, eran tan sabios como sinvergüenzas.

Cuando se perdió la dirección de esa gente que estaba al servicio, o de los intereses capitalistas, mediante una paga, o de los intereses comunistas, mediante otra paga, y empezaron a actuar los verdaderos dirigentes del movimiento sindical, los que siempre obraron con sinceridad y lealtad con su masa, desde ese momento desaparecieron todas las deformaciones, todas las anarquías y todas las incomprensiones. Se unieron en una gran central obrera que representa hoy, para el Estado, toda una garantía de responsabilidad, porque no piden lo que no deben pedir, porque comienzan a comprender el equilibrio que es necesario mantener dentro de la sociedad y dentro de la comunidad. Y ellos son los principales defensores de ese equilibrio, porque el día que se pierda, los primeros perjudicados van a ser ellos, y en esto el interés tiene una importancia extraordinaria.

Concepción sindical moderna

Señores: habría mucho que decir sobre el aspecto sindicalista. Prefiero que nacionalmente el profesor de la materia, con gran conocimiento y capacidad sobre este tópico, pueda desarrollar un programa en distintas sesiones.

Yo sólo he querido mostrar "de esta clase de botones, un solo botón", poniendo en evidencia cuál debe ser la concepción moderna del sindicalismo, que muchos han aprovechado mal, porque han querido hacer de él un instrumento de designios no confesables, porque el fascismo, el nacionalsocialismo, el capitalismo y el comunismo han manipulado al sindicalismo como instrumento de designios que no pueden confesar. Nosotros hemos preferido persuadir leal y sinceramente, utilizando esa fuerza de aglutinación extraordinaria que es el sindicalismo en beneficio del Estado, del país y del pueblo. Lo hemos conseguido porque hemos sido sinceros y hemos sido leales con ellos. **Ya se ha terminado en el mundo el tiempo de "los vivos"; ya estamos todos "avivados"; de manera que el que cree que mediante engaños puede obtener los designios que no obtiene mediante la sinceridad y la lealtad, vive en estos tiempos equivocado y no conseguirá jamás por vías tortuosas lo que no pudo conseguir por medios leales y sinceros.**

* * *

Estas líneas constituyen un hermoso tema de meditación. Persuadir leal y sinceramente es el propósito de Perón. Y Perón obra leal y sinceramente en su Doctrina y en sus realizaciones. El pueblo está ya acostumbrado a esta forma de decir y de hacer. Y no va a aceptar nuevamente el engaño.

Conviene recalcarlo, para que se enteren bien nuestros opositores. Y para que a algunos peronistas no les venga la tentación de querer "oligarquizarse" engañando al pueblo...

Sentido intuitivo de los trabajadores

Los obreros son hombres simples; los dirigentes son hombres también sinceros y simples, sin ninguna complicación, pero que entienden muy bien lo que les conviene y lo que no les conviene. Ya les han hecho tanta clase de maniobras que ellos desconfían hasta cuando uno, con sinceridad y lealtad, les lleva algo que les conviene. Lo estudian muy bien, lo consultan entre ellos y preguntan, en último análisis: "Bueno, ¿pero qué es lo que se va a conseguir con esto, y cómo se lo va a conseguir?" Ustedes no tienen una idea de ello. Cuando el mismo Consejo Económico les habla en términos técnicos sobre el problema, ellos saben qué es eso y lo traducen a términos simples y fáciles, pero dando la impresión absoluta de que penetran, conocen y comprenden los alcances de cada uno de esos problemas.

Persuadir antes que obligar

Hoy, como digo, el gobierno prefiere más bien persuadir que obligar. Una cosa es el mando y otra el gobierno. En el mando no hay nada que persuadir: hay que obligar directamente, pues no hay tiempo para dar explicaciones; pero en el gobierno hay mucho tiempo, y no hay necesidad de obligar: es siempre más conveniente persuadir, porque entonces se anda más rápido.

En estos tiempos en que el mundo vive una etapa de su desenvolvimiento donde todos los equilibrios han sido rotos o están por romperse el obligar es una cosa peligrosa; en cambio, el persuadir es siempre más constructivo, más rápido y más provechoso. **Nuestro gobierno se decide por esto: persuadir antes que obligar.** Claro, señores, que esto reza para los que cumplen la ley; no para los que delinquen con ella. Contra ésos no solamente obligamos, sino que obligamos violentamente. Pero a quienes quieren entrar preferimos persuadirlos.

La organización del sindicalismo argentino

Yo quiero terminar estas breves palabras sobre lo que es para mí la concepción del sindicalismo argentino. No hablo de otros ni me interesan; hablo del sindicalismo argentino porque lo conozco profundamente en su organización y, quizá, en cada uno de sus hombres, porque los vengo siguiendo desde hace siete años, hablando con ellos y penetrando sus verdaderas intenciones, su manera de actuar y sus condiciones personales. Como presidente de la República —quizá el primer presidente que se ha preocupado de organizar un gobierno, de organizar un Estado y de organizar un pueblo— debo confesar que entre todas las organizaciones que he realizado, la que me parece más fructífera para el Estado y para la Nación, como para el pueblo, la que me llena de mayor orgullo es, sin duda, la organización del sindicalismo argentino; porque sé que eso dará al país, y especialmente al pueblo, las satisfacciones más extraordinarias en todos los órdenes, ya sea en tiempo de paz como en tiempo de guerra. Porque, señores, cuando seis millones de hombres, que son los que pelean —ésos son los que pelean, porque de los que están fuera no hay muchos que lo hagan—, sientan el llamado de la Patria, tengan la seguridad de que si ellos la sienten como la están sintiendo, no se van a quedar nunca en sus sindicatos ni en sus casas; ésos son los que van a ir adelante.

Muchas gracias.

* * *

Meditemos profundamente estas últimas palabras del Conductor. Para que seamos dignos de la confianza que tiene depositada en su pueblo. Para no defraudar nunca su entusiasmo y sus sacrificios.

¡Para que el General Perón pueda sentirse orgulloso de sus descamisados!...

MISTER WHISKY AND SODA

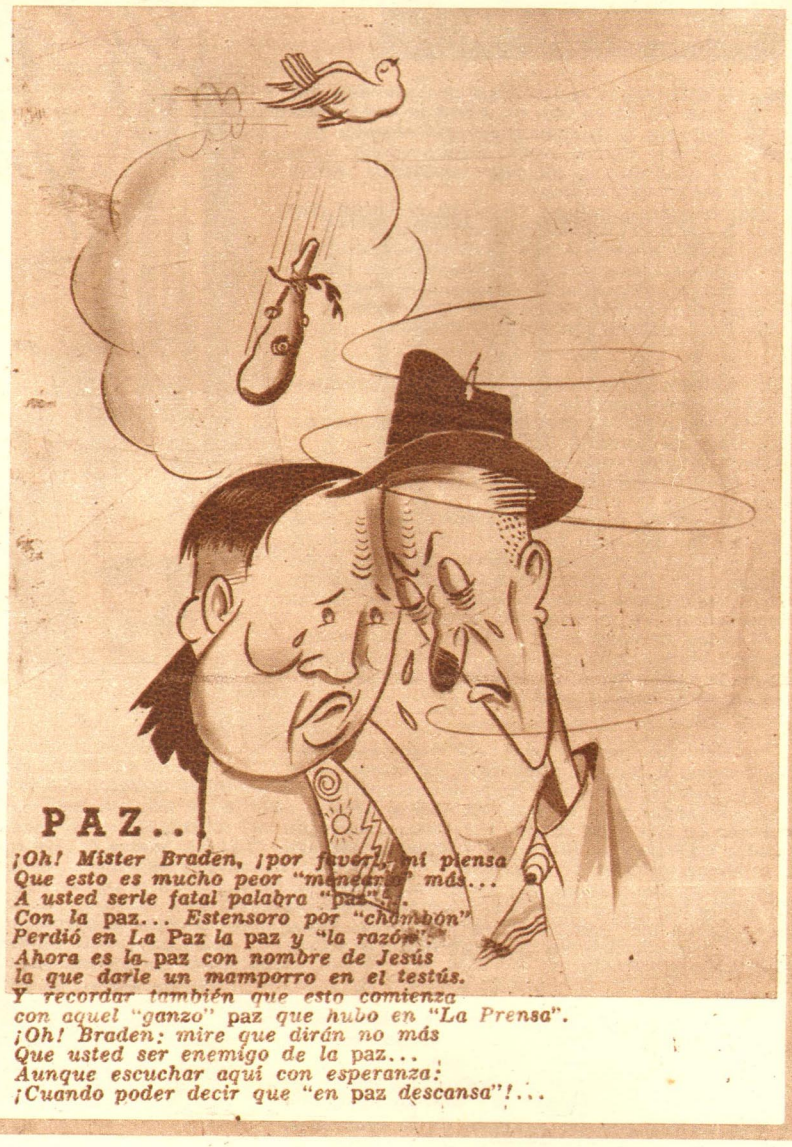

El Babia

QUINCENARIO LUNATICO. Sale en cuarto menguante y en cuarto creciente.

DE UNO QUE VIVE EN LA LUNA

Y ANDA POR LA TIERRA

SEÑOR director de "El Babia":

¿De manera que a Ud. le parece un poco comprometedora esa colaboración adonde se afirma que Estados Unidos está haciendo una política que lo llevará a una tercera guerra mundial?

Bien. Agregue entonces que esas palabras no son mías, sino del mismísimo John Foster Dulles.

Agregue eso... pero no se lo crea. No se lo crea en el sentido expreso de la frase. Crea, sí, lo de la tercera guerra.

No entiende, ¿eh?

Es simple, aunque para usted se ponga oscuro.

Y digo para usted, porque para mí, que llevo ya unos meses en este macaneador planeta, lo único oscuro que queda en esto de la guerra son las infanterías de Harlem o de algún paralelo de esos para... lelos.

Para que nuestros queridos lunáticos no tengan dificultades para la intelección de la historieta terráquea, le sugiero que, precediendo a la columna de política interna de los mundillos que nos rodean, inserte Ud. este cuentito:

"Cierto caminante se sorprendió un día al ver que en un bosquecillo se daban de palos dos labradores, después dos mozas y por último dos chiquillos. Y más se sorprendió al comprobar que eso pasaba casi a diario. Extrañado, preguntó las causas. Le explicaron que en ese bosquecillo estaba el límite de dos condados cuyos señores estaban disgustados entre sí, y que quienes así se zurraban eran súbditos de ambos señores. El caminante, de espíritu un poco lunaparesco, preguntó en seguida dónde podía dar con los señores, dónde peleaban... —¿Los señores? —le contestó inocente el interpelado—. Pues, verá: Uno está muy ocupado porque es la temporada de la caza. El otro tiene reuma. Además, están los dos tan absorbidos con los problemas de la corte, que va a ser difícil que lleguen a trenzarse. Si quiere ver pelea, siga yendo al bosquecillo..., nomás..."

Cuando algún vivo de excesivo buen humor se divierta azuzando a dos zonzos para que "embalen" y se peleen, da, en última síntesis, la más clara explicación de esta historia pava del mundo en los últimos siglos.

Después del simplismo romano de contratar soldados, el planeta entró en una fase más moderna.

Inglaterra contrató piratas. Y más adelante, en lugar de pelear con España, se preocupó de que quienes pelearan contra ella fueran sus propias colonias.

El industrialismo capitalista optó por montar dos fábricas de guerras en serie: Alsacia y Trieste.

Norteamérica, que se inició en la profesión belicista mediante la guerra boliviano-paraguaya, hoy ya ha conseguido que colombianos y cubanos peleen contra chinos en la batalla que ninguno de ellos disputa en Corea.

Hacer la guerra no es cuestión de pelear. Más bien se trata de encontrar en cada país un Chateaubriand que diga muy suelto de cuerpo: "Es una vergüenza que nuestros soldados no hayan ido todavía a pelear a esa parte del Asia que aun no sabemos bien dónde queda."

La cosa de la guerra es hacer firmar pactos bilaterales. O formar Repúblicas Populares.

¿Se acuerda cuando Rusia hacía fuerza para que Francia enfrentara a Italia y Alemania en la guerra de España? ¿Y que casi la hacen entrar a la inventora del sistema, a la propia Gran Bretaña?

¡Si hasta Sanmartino se permite hoy chumbar a los uruguayos para que se tiren contra los argentinos!

Al Capone, que en realidad era un estadista víctima de la calumnia, sostenía que él no era asaltante. Corrompía y soliviantaba como cualquier prohombre de la política exterior de algún glorioso imperio.

Claro, que el problema de los grandes "capos" no es que los indochinos se peleen sacándoles las castañas del fuego a quienes se guardan muy bien las manos. El problema va más allá de la tirada entre los alemanes del Este y del Oeste. Puede ocurrir que de tanto hacer guerras, de tanto afirmar "vamos a pelear", en una de esas, se equivocan de plan, se enreden los papeles y, ¡zas!, salgan peleándose de veras Rusia y Estados Unidos...

Porque ese previsto final... es el que jamás entra en los verdaderos cálculos de la victoria.

Una vez conseguido quien haga de satélite, la estrategia de la victoria es ésta: Vos pagás las armas, yo las fabrico, vos peleás y yo gano.

Lo abraza.

MAS DE CAPIROTE.

Por la copia:

Loco Noce

DON CANGREJO

Por PUM

Nuestro Próximo Número

La próxima edición de "Mundo Peronista" —Nº 32, correspondiente a la primera quincena del mes de noviembre— dedicará la totalidad de sus páginas a la reseña de la brillante jornada con que el Pueblo Argentino celebró este 17 de Octubre el Día de la Lealtad.

Nuestros lectores encontrarán en las páginas del próximo número de "Mundo Peronista" la crónica más completa y fiel de la incomparable fiesta.

Como siempre, nuestra información será el más acabado exponente gráfico y documental de esta hermosa realidad que hoy vive nuestro Pueblo, dignificado y feliz.

PRIMERA POSICION

La primera posición es por ahora una posición algo incómoda.

* * *

Por varias razones, entre las cuales sólo citaremos las más incómodas...

En la primera posición **reina la democracia...**, pero Josefina Baker dice que **eso** es una farsa.

En la primera posición **reina la libertad...**, pero si uno es negro..., ¡y el color no lo elige uno libremente!, no puede ni siquiera "cantar" a gusto...

* * *

En la primera posición **reina el capitalismo**, pero si usted es capitalista le sacan el 90 % en impuestos.

En la primera posición reina, además, como ustedes ven, el más absoluto desconcierto... porque la democracia es **incómoda**, la libertad es **incómoda** y el capitalismo es **incómodo**.

SEGUNDA POSICION

En la segunda posición las cosas parecen ser también algo incómodas.

Allí —según se dice— **reina la justicia**, pero no se la dejan ver a nadie.

* * *

Reina también la más absoluta libertad, pero si usted quiere verla tiene que ir a Siberia...

* * *

Reina el comunismo, donde todo es de todos — según Marx — y sin embargo, en la segunda posición lo único que es de todos es el hambre y las "ganas" de trabajar a la fuerza.

Además, en la segunda posición **reina, como ustedes ven, el más absoluto secreto** porque allí **la justicia es secreta, la libertad es secreta y el comunismo es secreto**... ¡tan secreto que hasta ahora nadie los ha visto!

* * *

Por lo visto... la segunda posición es algo incómoda...

SOLUCION

Indudablemente se hacía necesario buscar alguna solución un poco más cómoda... y más visible...

* * *

Donde no se hable de tanta libertad, pero los negros puedan cantar a gusto.

* * *

Donde no se hable tanto de la justicia..., pero que se vea.

* * *

Donde no se "defienda" tanto al capital ni a los trabajadores, pero el trabajo y el capital nos hagan a todos un poco más felices.

* * *

Donde no se escriba tanto sobre la democracia, pero Josefina Baker pueda decir la verdad de su raza perseguida a la sombra de **la estatua de la libertad... con antorcha y todo.**

* * *

Parece, según todo lo prueba, que nosotros, con Perón y todo, estamos en esa tercera posición.

* * *

Y que es bastante cómoda lo demuestra el hecho de que algunos otros pueblos quieren salir de la primera y de la segunda...

* * *

Y que se ubiquen en ésta, que es la tercera... ¡La nuestra! ¡Cómoda y, además, bien **visible**!

* * *

Lo único que hay que cuidar es que, como la tercera posición es tan cómoda, la utilicen los vivos para "acomodarse".

ADEMAS

Además: la comisión vecinal sigue deteniendo dirigentes obreros... En sus dominios parece haberse dado cita la "libertad" de la primera posición y la "justicia" de la segunda posición...

* * *

Para ellos —que tocan de oído— la **solución** consiste en juntar la primera y la segunda posición... en una ensalada yanqui-rusa.

Bueno..., por lo general siempre les ha gustado estar en las dos posiciones...

* * *

No le añaden la tercera porque —según parece— le tienen alergia al pueblo...

* * *

Sin embargo, lo congruente en el orden aritmético sería que la comisión vecinal estuviese integrada por 33 —sería también congruente con la historia— en 3 equipos de 11... Un equipo de primera, uno de segunda y otro de tercera.

* * *

Claro que para eso... tendrán que empezar por "largar" a los dirigentes obreros que tienen presos en nombre de la primera posición (libertad), y de la segunda posición (justicia).

* * *

¿Que no está claro? Bueno.... lo único claro por allá es "el cerro"...

Q. De Menos

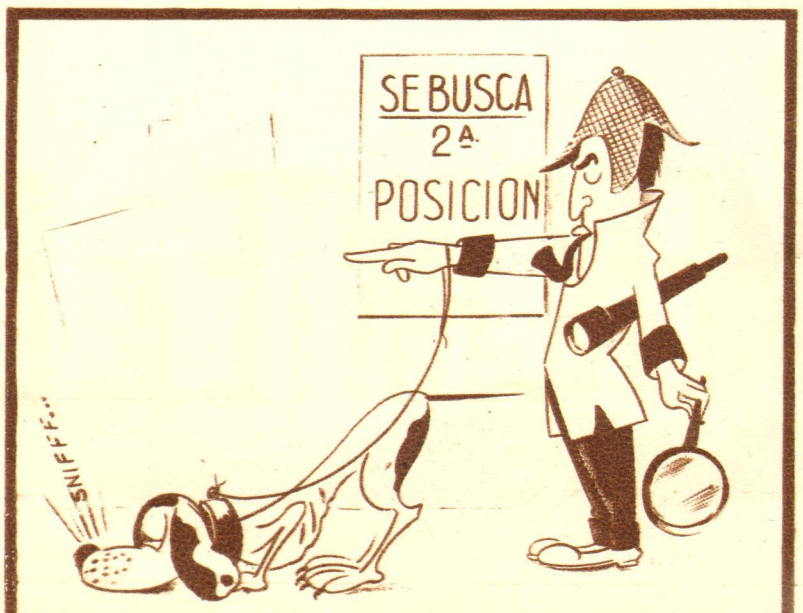

MUNDO PERONISTA

Aparece los días 1º y 15 de cada mes.

Dirección, Redacción y Administración:

ESCUELA SUPERIOR PERONISTA

San Martín 665, 1er. piso, Capital Federal.

T. E. 31 - 0186

PRECIO DE SUBSCRIPCION:

Capital Federal, Interior, toda América y España: $ 36 por año. Demás países: $ 120.

PRECIO DE VENTA AL PUBLICO:

$ 2.— el ejemplar.

Registro Nacional de la Propiedad Intelectual Nº 362.842. Correo Argentino, franqueo a pagar. Tarifa reducida Nº 6537.

FLOTA MERCANTE DEL ESTADO

VIAJE A

Europa

EN LOS LUJOSOS TRANSATLANTICOS

"PTE. PERON" "EVA PERON" "17 DE OCTUBRE"

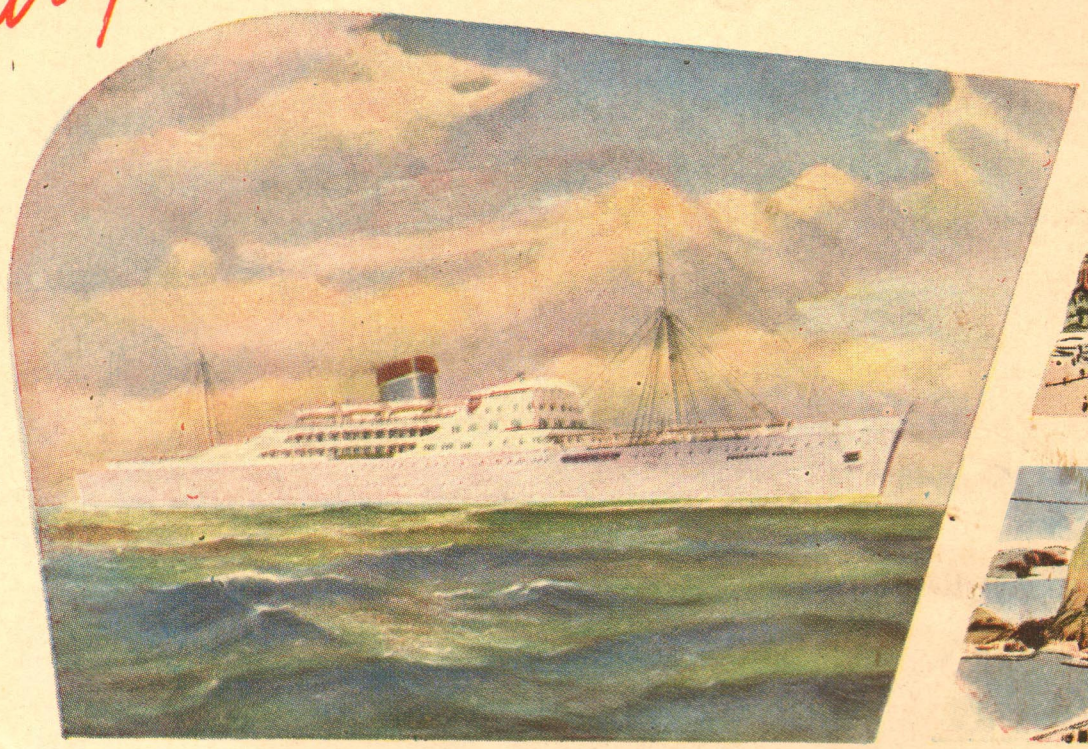

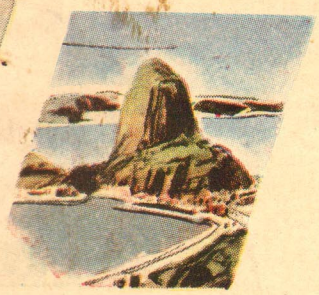

ESCALAS EN RIO DE JANEIRO, LISBOA, HAVRE Y LONDRES

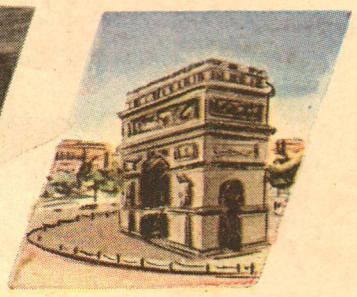

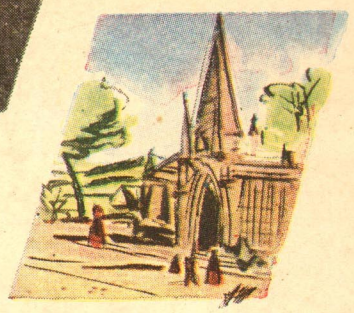

FLOTA ARGENTINA DE NAVEGACION DE ULTRAMAR

LINEAS DODERO

OFICINAS PASAJES DE 1ª CLASE ENTREPISO
CORRIENTES 383 T. E. 31-2493 Bs. As.

FANU

PRECIO DEL EJEMPLAR $ 2.- EN TODO EL PAIS